朝鮮日報
夕刊
二十八日(火)
本紙朝夕刊十二面

植民地返還問題
讓渡는絕對不能
英의對獨覺書發送을압두고
英國首相重大言明

볼드윈英國首相

【倫敦二十七日發同盟】 볼드윈首相은 二十七日午後 下院本會議에서 保守黨委任統治領問題委員장리언氏의 質問에 對하야 說明하고 또 「英國은 獨逸의植民地를 返還할 意思가업다」는言明을 明確히하야 植民地返還의 問題를 圍繞코 方今 英國政府의 對獨覺書發送을 압두고 볼드윈首相의 聲明은 重大意義가 잇는것이라고 多大한 關心을 끌엇다

英帝國은 委任統治領을 讓渡할問題를 일즉 考慮한적이업고 또現在도 考慮하고 잇지아니하고나는 主張업시 斷言한다 將來如何한 問題가 發生하고 또委任統治의 地位에 如何한 問題가 起할지라도 政府는 同問題를 議會에 提出하야 十分討議할 機會를 與하는일이업시 即時 그態度를 決定하는 如한일은 決코 업슬것이다 나는 委任統治領讓渡와 如한 問題는 當然 愼重히 考慮할 必要가잇고 또 充分히周到한 手續이 必要하다고 생각한다

『將來』에도英國은
植民地絕對不返還
首相答辯은微溫的이라고
保守黨下院議員蹶起

【倫敦二十七日發同盟】 保守黨下院議員 에머리氏를 領首로 保守黨 國粹派로서 結成된 委任統治領讓渡反對委員會는 二十七日 볼드윈首相이 同派委員 월리암氏의 質問에 應하야 述한 右委任統治에 關한 聲明을 微溫的이라고 不少히 憤慨하야 同日下院 本會議終了後 有志委員의 緊急會議를 開하고 對策을 協議하야 끗까지 委任統治領問題에 關한 聲明을 不明하고 所信貫徹을 期하기로 決定하는 同時에 今後 定期的會合을 開하야 院內外의 委任統治讓渡反對의 猛運動을 展開하기로되엿다 議員團의 協議終了後 發表된 聲明書內容은 如左하다

今日午後 下院에서 볼드윈首相이 委任統治領讓渡問題에 關하야 政府의 態度를 表明하엿스나 右言明은 將來에도英國政府는 斷然委任統治領讓渡에 反對한다는 言을 確言하지아니한것은 甚히 不滿이다 右에 따라 委任統治監視委員會는 既定方針대로 邁進하야 委任統治에 關하야 政府의 決定的聲明을 要求하고 斷乎監視를 繼續하기로 決定하엿다 또 委員會는 爾今 定期的으로 會合하야 問題가 議會와 國民의 視線으로부터 隱蔽되지 안토록 八方으로 努力하기로 決定하엿다

回敎徒大會
反猶罷業決議

【예루살렘廿五日發同盟】 팔레스타인에잇서回敎徒對猶太人의抗爭은 逐日激化하고잇는데 回敎徒는 二十六日 예루살렘에잇서 全國各地에서 集合한 各代表出席下에 回敎徒大會를 開催하고어데까지 猶太人을 排擊하고 아라비아 民族의 生存權確保를强調하야 左와如한 決議를 行하고 크게氣勢를 올니엇다

一、全國的反猶太 제네스트를强行할것
一、스트라이키를 行하는 同時에 제네스트를 指導할것

一方 當局은 猶太人의 罷業防止運動이잇다는 報道로 二十六日 全國에 警備令을 베풀고軍隊警察官總動員으로 嚴重警戒에 當하고잇다

佛政界의惑星
에리오氏引退聲明

【巴里二十七日發電通】 二十六日佛國總選擧에잇서 急進社會黨의 領袖에드와드·에리오氏는 投票의 過半數를 獲得치못하야 五月三日 再投票를 밧기로 되엿는데 同氏는 再投票에 立候補하지안코 이機會에 政界로부터 引退할 意를 聲明하엿다 에리오氏는 首相의 印綬를 帶하기三次

英國의質問覺書
今週末獨逸에通達

【倫敦二十八日發同盟】 獨逸政府의 回答에對한 英國政府의 質問覺書는 南國政府의 意見交換後 起草中이던바 二十八日 起草를完了하엿슴으로 右覺書는 二十九日 常例閣議에提出하야 檢討를 加한後 今週末 伯林駐箚 핍프스大使를 通하야 獨逸政府에 通達될터이다

新內閣財政政策의動向
今後의政策엔
個人色彩不許
(二〇) 徐椿

自由主義經濟經綸이라는 深遠 [illegible] 에서 오직 그를(水)마를 呼吸하고 살지게 자라난 藏相에 비길만한 馬場鍈一氏가 果然, 軍部의 要望을 容하야 廣田內閣의 基本政策을 그計畫대로 實行할수가 잇는가? 업는가? 하는 一點에 對해서는 吾人의 疑問點이가 못됩니다. 何故오하면 이問題에 對해서는 前例가 잇기때문이다.

[illegible] 日의 軍部가 廣田內閣에 [illegible] 五·一五事件直後의 臨時議會인 昭和七年六月의 第六十二議會에잇서서 「農山漁村의 窮乏과 中小商工業者의 困窮을 救하기 爲하야 政府는 速히 適切한 對策을 講究하야 議會를 再開하라」 「 」案을 衆議院一致로 決議하야 政府에 提出한것은 今後 [illegible] 한것과 꼭 가튼 意味의 「國民生活安定」案이엇다. 當時의 高橋藏相은 그案을 受하야 救農土木事業을 中心으로 時局匡救費를 計上하야 三年繼續事業으로 實行하기로 되엇스나, 高橋氏가 [illegible] 工業救濟에 [illegible] 以後 [illegible] 自由主義經濟에 [illegible]

[illegible] 으로 影響하야 그結果, 그全在任期를 通하야 都市에 厚하고 農村에 薄하며, 大資本家에게 有利하고, 小資本家에 不利한 治績을 나타내엿든것이다.

그리하야 藏相은 그의 三大任務가운데서 不景氣退治와 軍費調達에는 어느程度까지 成功햇스나, 當時의 말로 「國民生活安定」의 只今말로 「時局匡救」一事에는 完全히 失敗하고말앗다.

그러고, 그는 이失敗로 因하야 結局은 그椅子로부터 떠날수밧게 업섯든것이다.

그런데 馬場氏 亦是, 就任以來, 約一個月半에 亘한 公私의 言動에 照해 보면 그는 現在까지는 軍部의 要求와 大衆本位의 希望과의 中間을 巧妙히 걸어 가는 態度를 보이며, 한便에 잇서서는 財政經濟機構에 根本的改革을 加한다고 한 豫算編成에 맛도록 一大修正을 加할듯시 말하고 잇서서는 그 「國策의 實施에 잇서서는 니어 時期와 方法을 充分히 考慮」 할것은 勿論이오, 極力, 財界에 急激한 變動을 與하지 아니하며, 惟恐 國滿한 政策을 遂行하겟다。」 는것을 力說하며, 또 極最近에 와서는

「國民經濟에 急激한 影響을 與하지 안는 限은 大衆課稅도 또한 不得已하다。」

라는 말을 言明하고 잇다。

勿論, 「急激한 變動을 與한다」 이라는 말에도 程度가 업드록」 이라는 말에도 程度如何에 잇슬것이지마는 이 말에 맛추어 政策을 遂行하는데는 現財政經濟機構에 一點의 修正이 업서야 할것이며, 또한 「大衆課稅」라는 것이 亦是 程度가 잇슬것이나, 大衆의 範圍及程度如何에 잇서서는 結局, 大衆은 直接으로 오는 稅金負擔과 間接으로 오는 物價負擔에 依하야 一大負擔을 바들것이다. 따라서 이러한 政策의 實行을 가지고는 國民生

活安定은 此를 夢에도 企圖할 수가 업는것이다。 故로 馬場藏相의 言動中에서 이 方面만을 보면 이것은 그의 藏相就任直後의 第一次聲明의, 取消요, 高橋財政에의 復歸를이다。이것은 아마 氏가 自由主義經濟下에서의 迷夢으로부터 깨여 나지 못한 表로 볼것이다。

그러나 今日以後의 日本財政經濟政策은 決코 大藏大臣個人의 個人的色彩를 띄수가 업시 되엿다고 볼 만한 理由가 잇다。 따라서 馬場氏個人의 欲求를 勿論하고 (一)、財政政策의 遂行 (二)、國民生活安定 (三)、國防充實의 三政策은 必然的으로 遂行될것이며, 이것을 實行하는 基本工作인 稅制整理는 强化될것으로 볼것이다。 (完)

極東軍備是正이
對蘇政策의要諦
決定된首相演說要旨
日滿不可分에則한東亞安定에努力

【東京電話同盟】 廣田首相의 特別議會에서할 施政方針演說의 草案은 二十七日에 至하야 겨우 脫稿되엇스므로 드디어 二十八日의 定例閣議에 附議하야 正式決定한後 上奏御裁可를 仰하기로되엇다 演說要旨는 如左하다

一、不祥事件의 善後處置
今回 不祥事件의 뒤를바다 뜻하지안코 大命을 拜하야 內閣을 組織케 되어 오직 責任의 重大함을 痛感한다 二月二十六日의 事件은 上은 宸襟을 惱하게하고 下는 널리 民心에 異常한衝動을 與하야 드디어 戒嚴令의 布告를 보게된것은 恐懼不已하는바이다 軍으로서도 기피 意를決하야 軍紀肅正에 邁進하고잇스며 政府도 施政各般에 亘하야 官紀振肅을 期하고잇스나 事件의 淵源은 甚히 기프므로 이러케된以上은 朝野가 다함께그 所從來를 省察하야 今後再次 如斯한 일이업시하도록 最善을다하지안흐면안될것이다

一、擧國一致의必要
比類업는 非常時에 際會하야 今後 一君萬民의大精神에 立脚하야 끗까지時艱突破에 邁進하지 안흐면안될것이다

一、議會政治의確立
立憲議會政治는 內外政治의 基本으로서 政府는 끗까지 이를 尊重하고 國憲國法의 尊嚴을 保持하는同時에 널리 民心暢達을 期할것이다

一、國體觀念의明徵
鞏固한 國體觀念을 明徵하고 文敎의刷新, 國民精神의作興을 圖하야 國體와 相容되지안는 思想을 芟除하고 忠良한臣民으로하여금 赤誠을 다하게하기를 期한다

一、自主的積極的外交의確立
從來一貫의 方針인 國際信義에 立脚하야 統一잇는 自主積極外交의 確立에 邁進하고 日滿不可分關係에 基하야 東亞安定勢力인 實을 擧하지안흐면 안된다 特히 對蘇問題에 關해서는 蘇聯의 極東軍備集中을 是正하는것이 가장 先決條件이다 또 對中外交問題에 關해서는 日滿中三國의 親善關係를 一日이라도 速히樹立하도록 中華民國의 覺醒을 促하고싶다

一、國防의充實
國際情勢의 現情에 鑑하야 國防의充實, 國防施設의 整備擴充에 努力하는것은 緊急한 時務임을 確信한다

一、財政經濟의 根本改革
財政經濟의 根本的刷新, [illegible] 期하는同時에 地方財政의 均衡을 圖하야 地方農村의 負擔을 輕減하고 現在의 地方財政調整交付金과 如한 制度를 將來에 全國 恒久化하는데 努力할것

一、實業振興과 國民生活의 安定
國運의 進展을 圖하기爲하야 産業貿易을 伸張하는 同時에 國民生活의 安定을 [illegible] 民生活의 充分한 安定을 期할것

一、諸政刷新과 行政機構의 改革
各般制度의 根本을 是正하야 [illegible] 行政機構의 改革을 斷行할것이다

一、議會의 協贊
政府는 前內閣의 重要政策을 引繼하야 今期議會에 米穀自治管理法案, 商工中央金庫法案, 産業組合法案 等의 重要案과 今年度實行豫算에 伴하는 追加豫算案을 提出하기로되엇는데 愼重審議한後 協贊을 與하기를 希望한다

一、結語
이를 要컨대 政府는 國民이 모다 革新의 氣運에 充滿한 現下의 國運에 乘하야 朝野를 不問하고協力하야 革新의 實을 擧하기를 希望하는바이다

國府顚覆計畫의
中華民族革命大同盟
事前에發覺,本據被襲
陳銘樞李濟深王寵惠蔡廷楷等을中心으로

【廣州二十七日發同盟】 對日宋中國官憲은 極祕裏에 大活動을 開始하야 드디어 中華民族革命大同盟의 國土本部를 探知하야 該同盟의 最高幹部 [illegible] 를 逮捕하고 祕密書類를 押收하엿다 右中華大同盟은 陳銘樞, 李濟深, 蔣光鼐, 蔡廷楷等을 首領으로 香港에 本部를 두고 十九路軍系及 軍閥의 反蔣民衆等 現政府反對分子를 糾合組織한것으로 [illegible] 以下二名을 軍事委員에 任命 [illegible] 綱領은 如左한것이다

一、民族獨立
二、人民政權의樹立
三、民族革命遂行을爲하야全力을集中
四、南京專制政權의 打倒 人民代表大會를 召集하야 國是를 確立
五、貪官汚吏를 排除하고 苛捐雜稅의 廢止
六、人民의 身體, 居住, 言論, 出版, 集會, 結社, 信仰의 自由의 保障

勅選三名決定

【東京電話電通】 政府는 二十八日의 定例閣議에서 左의 三氏를 [illegible]

[illegible] 勅選議員에 任命하기로 되엇다
從三位勳一等 鈴木貫三郎
從三位勳二等 [illegible]
正四位勳三等 [illegible]
貴族院令 第一條 第四號에 依하야 貴族院議員에 任命(各通)

米艦隊
大演習後移駐

【華盛頓二十七日發同盟】 米國海軍當局은 六月二十四日의 哀海大演習終了後 海軍艦隊의 配置를 變更할 計畫인데 그計畫內容은 如左하다
一、戰鬪艦 航空母艦 巡洋艦의 大部分을 擧하야 布哇 眞珠灣訪問의 途에 올라 相當한 長期에 亘하야 右艦隊를 布哇近海에 滯留케할
一、乙級巡洋艦의 一部, 驅逐艦隊의 一部는 定例에 依하야 東部海岸에 移駐케할
一、巡洋艦隊乙艦十六隻을 二隊로 分하야 南米西部海岸訪問의 途에 오르게할

石炭國家統制를
政府當局에建議
燃料委員會總會에서

【大阪電話同盟】 燃料委員會에서는 二十七日 委員總會를 開하고 國防充實과 産業振興의 見地에서 有効適切한 如左한 石炭國家統制의 方策을 確立하야 政府에 建議하기로 되엿다

一、石炭統制의必要
國內石炭의 需要는 逐年 增加하는 趨勢에 잇고 將來 液體燃料의 石炭은 國防上 産業上 國家活力의 源泉이다 맛당히 國家的 見地에서 資源을 確保調整하야 가장 有効한 方策을 樹立하야 生産과 消費間에 眞正常調保를 維持케할것이다

二、石炭需給統制의 現狀
現在 石炭業聯合會와 昭和石炭會社에 依한 當業者의 自治統制機關이 잇스나 그統制에 遺憾의 點이 不少하야 이것의 國家的 指導와是正은 가장 緊急한 要務이다

三、石炭의 內外地通的統制
日本內地를 中心으로하고 이에 朝鮮, 臺灣, 樺太等과 滿洲中도 總體的으로 아울러 생각하여서 石炭需給에 國家共榮依存의 相入的對策을 講究할것이다

伊軍一萬五千
아디스아베바進擊

【羅馬二十七日發同盟】 東阿戰線에서온 報道에 依하면 二十六日早朝 엘세를 出發한 一萬五千의 伊太利軍은 에리트리아部隊를 先頭로하야 從步로 아디스아베바로 向하야 前進을 開始하엿다 [illegible] 交戰後 드디어 敵을 擊退하엿다 이戰鬪에서 에디오피아軍은 死者十四名, 負傷者多數를 遺棄하고 山岳地帶에 潰走하엿다 [illegible] 伊太利軍은 [illegible] 에서 에디오피아軍을 擊退하엿다고한다

人事·集會

◇宇垣總督 二十七日夜京釜線에서 一泊한後 同二十八日午前七時 釜山發臨時列車로午後三時十分에 京城驛에到着歸任

八面錄

日本內地의 十年度國勢調査結果 總人口六千九百餘萬名으로 一年平均增加가 九十六萬餘人
◇
一年에 近百萬의人口가 는다함은 非常時日本의 모든問題의發源。
◇
二十七日부터 二日間 京城에 都市問題會議가 열리엇다。
◇
都市問題도 잘하는것이 조치만은 農村問題가 더욱急하다。
◇
小作人업시 地主가 업슴과가치 農村이 疲弊하고서 都市가 完全할수잇슬가。
◇
唇亡齒寒의古語를 뒤집어말할것도 업시, 大京城 大平壤과함께 살기조흔農村을 만히만들어내야 할것이다。

特約店에對한詳細事項은照會次第로迅速히付送하여드립니다 但商名이印刷또는고무印이아닌境遇에는付送치안읍니다
關谷農具製作所朝鮮販賣所
京城府蓬萊町一丁目五
長電話本②六三三九番
本店 四國松山市倉敷驛前

籾摺機セキヤ式特約販賣店大募集
全自動型
唐箕付型
摺落型
特約店設置場所候補地
釜山、馬山、金泉、大邱、光州、木浦、群山、汀邑、大田、清州、天安、水原、開城、海州、信川、沙里院、平壤、新義州、元山、咸興、清津

‖朝鮮料理‖
天壽閣
風景과 藥水의 安靜寺後麓
京城下往十里町
電本②四四九二番

眞品 海狗腎
長生不老도 陽氣가 조아야!
大業成就도 陽氣가 조아야!
陽虛한 男子는 生不如死다!
速히 이一樺太廳官營採取品인 (海狗腎)을服用하라
本品은精精腎氣强壯에神秘的靈効가有한바北洋寒帶地方의産物을樺太廳에서官營으로捕獲하야同廳水産物檢查所에서嚴正檢查證明한世界的高貴의眞品이라一服하시면그神効를能히料量할것이외다
(求服을願하시는분은說明書請求次第곳進呈함)
發賣元 釜山 大洋貿易社
釜山府草梁町三四二番地ノ三
電話長二二二一九番 振替釜山七九三番

原價提供
和
春節流行넥타이特別奉仕
四月二十八日부터—五月十日까지
今春流行品을多數具備
여러분의嗜好에適應하는特別써비스。
◎本絹精選生地製品
◇푸린톤、우-근、지-무地 ……一、七〇
◇柄巾各種地 ……一、〇〇
◇아메리카、론돈스타일 ……一、二〇
◇加茂川、실버킹그、레-스調 ……一、二〇
◇高級西陣調、베로와 ……一、五〇
(均一)
京城 和信

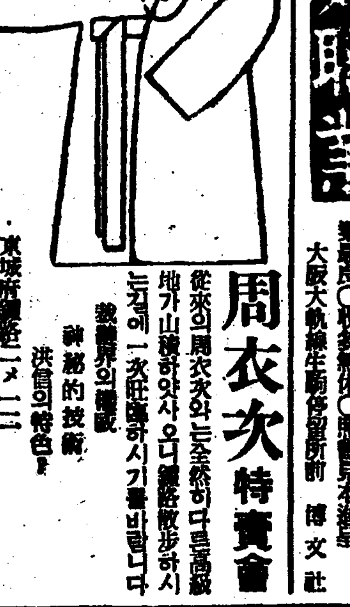

周衣次特賣會
從來의周衣次와는全然히다른高級地가山積하얏사오니御散步하시는길에一次旺臨하시기를바랍니다
洪信의特色은
神祕的技術
裁縫界의權威
京城府鐘路二ノ二三
洪信洋服店

就職業
男女選近不問自宅執筆業○勸人學生可能
大阪大執操生販賣所前 博文社

에헤통과치통 두통
노-진

流行歌
四月의하눌은맑다。종달새와갓치
가벼운맘으로봄노래를부르자!
新人李圭南의明朗調
봄노래 나그네사랑
高馬夫作詩 金壽麟作曲
獨唱 李圭南
「나그네사랑」은그哀愁집흔詩情미로되가第二의「放浪歌」다
레코-드番號
四九〇九
빅타-레코-드

第一劇場
여러분의 鍾路五丁目 電光二五二番
曲藝天國
米國T·B·O社作
다그라스·마크라렌氏主演
影法師
二川文太郎氏監督
阪東妻三郎氏主演
[illegible]

警察界의 監察制度 實施階段으로 濃熟

委員엔 警務局과 各道警察部幹部

能率增進、瀆職防止에 注力

경무국에서는 전중(田中)신국장의 취임을계긔로 경찰계의쇄신책을 강구하게되야 당면의문제로는 감찰제도의 실시를고려하고잇다한다 감찰제도를 일본내지와가티 하려면 인건비와 사무비등이필요하게됨으로 조속히 실현시킬수는업지만 위선 총독부경무국과 각도경찰부에 감찰위원회를두고 경무국에서는 경찰부간부를 감찰위원에 임명하야 경무국위원과가티 도경찰부와 각경찰서를 수시로 시찰하야 감찰사무를 보며 도에서는 경찰서와 주재소까지 순찰케한다는것이다 그리고 감찰제도의 운용에잇서서는 부정사건과 사무상의 과오(過誤)를 적발할수잇슬뿐더러 도 오히려 주의에의한 선도를 목표로할것이라한다 그리하야 금후적당한 시긔에 전조선적으로 감찰제도를 실시하야 능률의증진과 독직사건의 방지등을 단행할터이라한다

鷺梁津콜크工場全燒 損害는約廿萬圓

原因漏電說? 職工도取調中

이십팔일 오전여덟시 십오분경에 로량진정(鷺梁津町)팔십사번지 조선 콜크공업소 전청으로부터 불이나서 전긔기관실로빠 젓는데 때마침 로량진정에서연습중에잇든 사단부선전신대원하사관이하 다섯명의 군인들비롯하야 동지소방대와 경성으로부터 달려간 소방대등의 협력으로 진화에 노력하엿스나 때마침 강풍이불고 물이 부족하기때문에 불은 보고잇는 동안에 사방에번저서 동공장을전소하고 동열한시경에야 겨우 불을잡엇다 그런데 손해는 원료에약삼만원가량이요 제품이 약사만이천원어치요 그외에 건물 긔계등속이 약십사만원 가량 이여서 손해 총액은 이십만원이넘는다한다 그리고 그 제품중에는 금이삼일안에 주방(滿洲)에 납품하여야할것이 약이만원 어치가잇섯다하며 발화의원인은 루전(漏電)인듯하다하나 경찰서에서는 직공십수명을 인치취조중이라한다 그런데 동공장은 신호해상화재보험회사에 십이만오천원보험을 드럿다하며 압흐로 일주일동안만 휴업하면 곳작업은 계속할수잇슬것이라한다

(사진은로량진콜크공장을탄자리)

弑父犯吳天一共犯 莊義杰公判廻附

豫審은빼고殺人、詐欺罪로

【平壤】오천일(吳天一)에게서륙천원을 밧기로하고 오천일의친부·오명보(吳明保)를 살해한후 만주로 다라낫다가 칠년만에그나마 오천일의사형집행후 팔칠만에 철령(鐵嶺)에서 체포되여 왓든 장의걸(莊義杰)(三九)은 평양지방법원대판(大阪)검사의 손에서 취조를밧고잇던바 범행전부를 숨김업시 자백햇스므로예심에 보내지안코 즉시공판에 회부햇다 공판긔일은 아직결정되지안햇스나 죄명은살인(殺人)과 사긔(詐欺)이라한다

富豪子息스리團長

이십팔일 시내종로서(鍾路署)사범계에는 경긔도파주군 파주면 봉암리(坡州郡坡州面鳳岩里)출생의 박명복(朴命福)(二五)이라는소 스리단두목을 붓잡엇는데 그는 부잣집맛아들로 태여나서 부모가 호강스럽게 학교에를 보내주는것도 듯지안코 경향각지를 다니면서 스리(掏摸)를하야 그동안 시내 각경찰서를 십여번이나 드나들던 악소년으로 이번에는 류철수(柳哲洙)(二○)라는 자전거 전문절도범이 경관의 추격을피할수업서서 시내종로서에 자수(自首)를하려가는것을 중간에서 붓들어 자수를중지식힌후 이를부하삼아 강원도평강(平康)에가서 륙십원짜리 스리를한것을비롯하야 상당히 만흔범죄를 할것으로 상당한 가정을가즌 이소년의 헤여나지못하는 범죄벽(犯罪癖)에대하야 취조하든경관들도 자못놀래고잇다

刑務所出入을藉勢

형무소(刑務所)에 출입한사람과는 아예 동거못할것이라는이야기가 잇다 지난이십사일오후여덟시경 시내 황금정(黃金町)일정목 선거범죄자(選擧犯罪者)인부배 영근(○○○)(三○)은 그날 어데서 마음것 술먹고 취하야가지고 주소에도라와서 동숙인 김연(金連一)을 녀더는 남의로새일을휘 휼것느냐 나는 형무소출입을한 사람이다 너와가튼 사람을때려 죽이고 나는형무소로 제차가련다 하면서 목침(木枕)으로 안면을때려서 삼주일간 치료를요할 타박상을입혀 김연일은 본정서에 고소를제기하고잇다는데 경찰에 사실은 전연업고 자긔가 어데서 이저버렷든지 흉은어데다가 써버리고그와가티위협한것이라한다

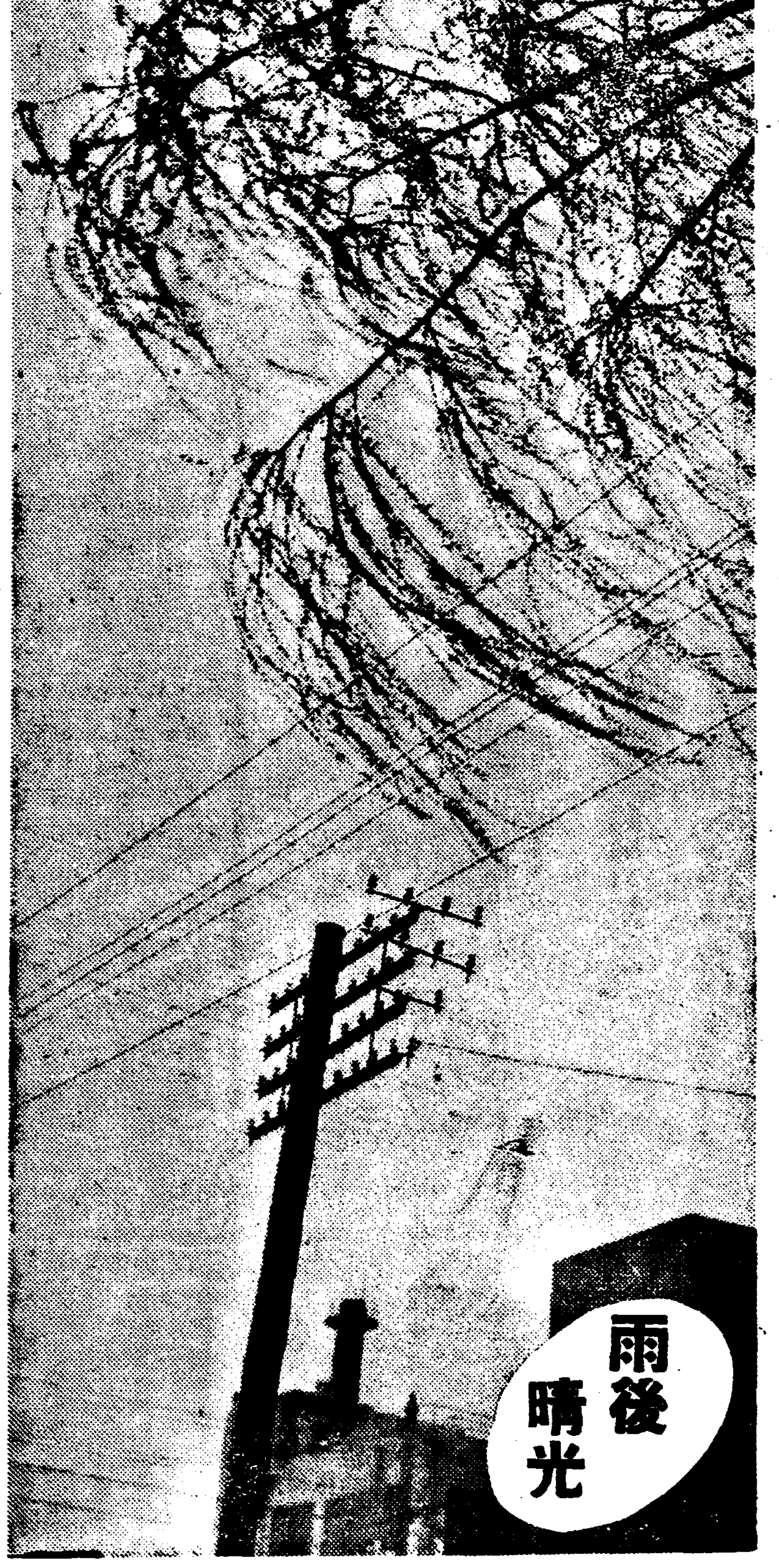

東海岸의暴風雨로 犧牲된七名의漁父

暗夜의急襲으로狂波에飜弄破船

蔚山郡溫山面慘劇의後報

【釜山】지난이십사일밤 경남 울산군 온산면 방도리(蔚山郡溫山面方島里)와 리진리(梨津里)에잇는 멸치잡이(鰯漁業)어선 오척이 동면(東面)해안에서 조난하야 어부 사십오명중 칠명사망、이십명이 행방불명되엇다는 대참극이 일어낫다함은 긔보한바인데 이제 그자세한 내용을 조사한바에 의하면 이십사일 오후두시경에 동면내에잇는 멸치어선들이 날세가 조흐므로 아무런 의심도업시 고기잡이를 나갓다는데 그중 온산면 방도리 멸치잡이 어선 도수부(都守富)와 선원 칠명 동면 리진리(梨津里)김찬오(金贊五)급 선원오명、동 멸치잡이(鰯漁業)어선 김소도보(金小道甫) 선원 칠명、동 최건수(崔根守)급 선원팔명 동김봉수(金奉守) 선원 륙명등은 동일 오후 칠시경에 동면 해안에서 약칠십리(里)가량되는 지점바다에서 멸치를 잡기위하야 투망(投網)을 하얏다 그런데 갑작이 시속약십이메돌가량되는 폭풍과우랑 약사십이미리되는 폭우가습래하얏슴으로 위험을 늣기고곳 그물을 거두어서 전긔최건수、김소도보、김봉수등어선은 울산군서생면신암리(蔚山郡西生面新岩里)해안으로 도수부、김찬오、등어선은 동군온산면 우봉리(牛峰里)해안으로 도라서 위험을 피하고잇섯다한다 그런데 폭풍우의 폭위는점점 심하야감을 따라 파도가심하야저서 하선(下船)할수업섯슴으로 엇지할도리가업서오즉폭풍우가 가라안기만기대리고잇든중 그이튼날인 이십오일오전삼시경 사나운파도는필미암아 도수부 김찬오、최건수등의배가해안 암초에 부듸처서 선체가 파손되는동시에 선원들은 물에빠젓다 그리하야 도수부급 선원이명 김찬오선원일명 최건수선원 삼명등일곱명은 익사하고 남어지는 파도에밀리어서 긔적으로살앗다하며 또 김소도보 어선급 김봉수어선은 다행히암초에 부대치지안코 떠다니다가 이십오일 오전십시경에 무사히 도라왓다한다 그리고 손해는선체 그물기타 총계 약사천오백원가량이라하는데 만일 그폭풍우가 오래계속하얏더라면 멸치잡이어선은 전멸하얏스리라한다 그날밤 긔두동리의 주민들은 도라오지안는 선부전부가 물귀신이되엿슬줄만생각하고 폭우를 무릅쓰고 바다가에로나와서 천지를뒤질듯한 파도와무자비한 폭풍을 원망하야 곡성이진동하는등 문자그대로의 수라장이며 생지옥의 참상을 일우엇다한다 그리고 익사한어부들의 주소씨명은 다음과갓다

死亡者住所氏名
都守富(三七)蔚山郡溫山面方島里
朴俊五(三七)右同
裵副萬(三七)右同
高先員(三)同郡同面方島里
崔龍守(三二)蔚山郡溫山面梨津里
金聖祚(三三)右同
金聖辰(三二)右同

阿城縣에土兵 人質八十名拉去

警察隊側十三名死傷

【哈爾賓廿七日發電通】이십륙일 오전네시 합이빈에서 동쪽으로 삼십키로 지점에잇는 아성현영증원(阿城縣永增源)에 토비단 조상지(趙尙志)일파 이백여명이습래하야 자경단원의 무장을해제하고 인질팔십명을 붓드러갓다는 급보를접하고 당지 치안경찰은 즉시출동하야 격전네시간만에 전긔토비단을격퇴하고 인질삼십삼명을 탈환하얏스나 이전투에서 치안경찰대측에서 십삼명의 사상자를 내엿다한다

反滿抗日工作으로 中國、空軍을擴充

朝鮮靑年을中心으로編成

【奉天】당지모처착전에 의하면 남경정부의 장개석(蔣介石)씨는 반만항일공작(反滿抗日工作)을철저히하기위하야 대공군을 편성할계획이래 목하그활동중에 노력하는중인데 그대부분을 조선인으로 조직하리라고한다 그리하야 김원봉(金元鳳)을 공군편성지휘에당케하고 군관학교(軍官學校)출신생중의 조선인을 모집하는중에잇다 일방으로 비밀히조선과만주에 항공병모집위원(航空兵募集委員)을 잠입식히엿다 모집규정은 년령십팔세로부터 삼십이세까지로하고 장래 남경정부의 중견이될만한 활약할 의사가잇는 청장년에 한한다고 하는바 새로모집된 항공병은남경에서 일년간항공에 대한훈련을바든후 본부대에 진출케되리라고한다

江陵事件控訴

강원도강릉(江原道江陵)을 중심으로 공산사회재건(共産社會再建)「그룹」을 조직하고 도연구그룹까지 조직하엿다는 피고 강릉읍옥정(江陵邑玉井)이백구십이번지 권중성(權重星)(二二)외 그곳 옥천정(玉川町)최돈영(崔燉榮)(二二)그외 永(二一) 그곳 대정정(大正町)일백오십구번지 김재호(金在鎬)(二二)등 세명은 지난사십일 함흥(咸興)지방법원에서 치안유지법위반사건으로 최종성은 사년 그외두명은 각삼년의 징역언도를 바덧는데 피고들은 이에불복하고 이십팔일 경성복심법원(京城覆審法院)에 항소(控訴)를하여왓다

初產兒로는世界的 約九斤의重量!

醫專病院에서解產

시내소격정(昭格町)에잇는 경성의전부속의원 산부인과분만실(京城醫專附屬醫院 産婦人科分娩室)에는 얼마전에 굉장히 큰아기를나흔어머니가잇다한다 그는 시내중학정(中學町) 김립보(金立甫)씨 부인(假名)으로 모자가건전하다하며 초산아(初産兒)의체중이 보통삼천그람이며 암만 크고튼튼한아이라도 삼천오륙백그람밧게 되지안는데 이아이는 오천일백팔십그람(약아홉근(斤))이나되는 아이라고한다

여기에대하야 신필호(申弼浩)씨는아래와가티말햇다

「건전한초산이라도삼천팔백그람밧게되지안흐며 서양아이도 사천그람이더된다니 참으로 놀랄만한일이며 처음듯는일이올시다 이아이가 만일 기형(畸形)이아니며 복부(腹部)에 아무 이상이 업다면 동양은물론 세계적으로도 드믄일일것이외다」

어린이의선약 小兒肝氣散 京城阿峴 本舖 普生藥房

國產映畵、黃金期

公稱資本 二百萬圓 新會社創設

資本은朝鮮、技術은移入、補助金까지

總督府의統制强化策

총독부에서는 국산영화의 장려책으로 조선영화의 촬영(撮影)을 목적한 영화회사의 조직을 알선할터이라함은 긔보한바와갓다

그런데 경무국에서는 이것을 금년안에는 구체화식히고저 방금 각방면 여자와협의하고 잇다한다 대개지금까지 조선내에서 그 흥행 영화의 촬영을 목적한 회사는 일본내지의 흥행을 밧게되 현하조선에잇서서는 자본보다도 경영자와 인물문제는 제작자(脚本製作者)의 양성등에 몃가지인물 난에잇다하야 이것에 대한대책을 세울터이라하며 도현재군소키네마노제작소의 합동에의한 회사의신설을 도모함는지 또는이것과는 따로히 새회사의 조직을하게될는지는 아즉결정치못하엿스나 여하튼새회사는 공칭(公稱)자본금이백만원정도의 대회사로 창설하게될것만은 사실이라한다

도총독부로서는 금후이회사에 대하야는 문화영화또는 교육영화등의제작을 식히게하야 회사로서의 긔초가튼튼하여질때까지는 상당한 액수의보조금도 지급할것을 고려하고잇다한다 따라서 금후의 조선영화계는 국산영화장려를 목적한 영화의취체와 통제의 강화책과 아울러 중임된 신영화회사의 창설에따라 상당히 비약할시긔에이르럿다

運動競技

女子卓球 五月廿三日에

體育獎勵會主催

朝鮮女子體育獎勵會主催의 第四回全朝鮮女子個人卓球大會는 來五月二十三日(土)午後一時부터 體育獎勵會館에서 擧行할터이라는바 參加希望者는 五月二十日正午까지 梨花保育學校內 徐義[illegible]氏게로 申請하기를바라며 使用球는「Y」球이다

全天津을擊退 平鐵軍雪憤

【天津支局發電】[illegible]中國野球界를 자랑하는 天津에 再次來征한 平壤鐵道野球團은 第一戰에 中華隊를 七對零으로 쇄석거 [illegible]리치고 第二次로 宿敵 全天津과 [illegible]에서 [illegible] 十六日 午後三時부터 [illegible] 不良하엿스나 平鐵軍의 [illegible] 四對零、後半은 二對零 [illegible] 六對零의 압도적 스코어로 平鐵軍 昨年五對四로 [illegible] 敗를 當햇다 이에 [illegible] 平鐵軍 一行은 二十七日 [illegible]의 第二回戰을 마치고 [illegible]이라한다

平鐵 6 (4:0 2:0) 0 全天津

올림픽陸上代表 六月九日에來京

今夏 伯林에서열리는 第十一回世界올림픽大會에 日本代表로出場할 陸上競技選手一行約六十名은 西伯利亞經由渡歐途中에 來六月九日午後三時廿分 京城驛着列車로 入京하야 京城運動場에서[illegible] 三時半에 [illegible] 行할 [illegible] 朝鮮體育協會에서는 一行의 [illegible]를 열기로되엿스며 [illegible]에서 行하는 [illegible] 一般에게 公開할터이라한다

米國籠球代表決定

伯林올림픽大會籠球競技에 參加할 米國의 最終豫選會는 지난四月三日부터 五日까지 [illegible] 最初의 [illegible]

職業野球興行稅徵收

有料스포ー츠에對한 課稅는 各方面으로부터 注目되어잇든바 神戶市에서는 廿一日의 大阪「타이거스」對東京「세네타ー스」職業野球戰에對하야 稅金을 徵收

龍鐵6 平鐵0

【平壤】平壤球界團主催의 龍山鐵道對平壤鐵道野球戰은 二十日午後三時三十分부터 平壤球場에서 開催되어 六對零으로 龍鐵二年連敗의 雪辱을햇다

今夜

全朝鮮力技選手權大會

全朝鮮器械體操大會

今廿八日午後八時 鍾路青年會體育館

【最終日】 (場內入場料十錢)

天氣予報

概況 高氣壓은 滿洲北部로브터 日本海를덥허서 北海道方面까지퍼지고 小笠原島附近海上도 氣壓이놉다 低氣壓은 九州西部海中과 南中國에잇서 함께 東進하고잇고 日本東海上에도 弱한것이잇다 滿洲로브터 北朝鮮은晴、朝鮮中部以南은曇、日本內地는 九州로부터 關東까지 비가오고 東北地方以北은 흐리다

豫報 오늘밤 京城地方은 東北風이불고 흐리며 來日도 東北風이불고 흐렷다 들엇다한다 京畿全區도갓다

昨日 最高 一五度七 最低 七度八 / 今朝 最低 八度四

現代的優秀品 一分間美容料
누구시나 淡化粧으로 第一입니다 特히우리의살결에 꼭맛도록맨든 水白粉입니다 그라고 近代的香氣를充分히 發散하며 美容效果滿點입니다。
三好水白粉
三好白粉 三好크림 三好刷白粉 三好化粧水 三好固煉白粉 三好香油 三好香水 三好포마ー드 三好頰紅 三好口紅 코리아(고리아)石鹼 三一石鹼 麟林石鹼
其他本社製品五十餘種
京城府昭格町一五九 三好化粧品株式會社 電光③一七二七 振京一五九五八

림질대하병중엔 구로벨이 제일
▼다음가트신 분은 가이자ー를쓰시오
가이자ー의효능 빈혈증(貧血症)신경쇠약(神經衰弱) 로쇠(老衰) 근기상실 根氣喪失) 영양부족(榮養不足)성
적신경쇠약(性的神經衰弱)보혈강장제(補血强壯劑)약은환약이오동서양정제약、약갑십원、오원、증세가심하면십원짜리를쓰시오
경성서대문신성당으로주문하시오지방송료선금십오전대금인환삼십오전

보음보양 젊어진다 늙어진약 가이자ー
▼다음가튼 증세에 구로벨을쓰시오
구로벨의효능 남녀만급성림질(男女慢急性淋疾) 대하증(淋毒菌起因帶下症)뇨도염(尿道炎) 고환염(睾丸炎)(산증)방광염(膀胱炎)섭호선염(攝護腺炎)녀자오좀소태、(女子消渴)관절염(關節炎)자궁내막염(子宮內膜炎)라팔관염(喇叭管炎)란소염(卵巢炎)림독성(其他淋毒性諸症)제증특제구원、만성용오원、급성용과부인용오좀소래에삼원이오 오원이나삼원이나 위장을상하지아니합니다 일주일분이오 약은 경성서대문신성당으로주문하시오 지방송료는 선금이면십오전대금인환이면삼십오전이오

매독엔 푸로다ー가제일이오
이런분은 쓰시오 남녀의 국부가 헐고가려운데 눈이회미하고팔다리가쑤시고 목이쟁기고 머리가빠지며 여긔저긔종기가나고 코가헐고 멍울이슨데는 푸로다ー를쓰시오
푸로다ー의효능 매독(梅毒)、창독(瘡毒)、태독(胎毒)、습독(濕毒)、선천매독(先天梅毒)、감창(疳瘡)、후천매독(後天梅毒)、지쓰(梅毒性僂麻質斯)약은환약이오구갑이나거나위장을안상합니다약갑 칠원、오원、삼원 오래되고중한분은보통병과다르니칠원짜리를쓰시오 약은 경성서대문 신성당으로 주문하시오 당일로 비밀히 보내드립니다 지방송료 선금이면 십오전 대금인환이면삼십오전이오
만일무슨약이든지 이상의쓰시와 독이성의 체질(特異性體質)로 병에안맛거나 광고와 틀니는점이잇거나 마음에 안맛거나 통곡가업거든 약을곳보내시요 청구하시는대로 하여드리겟습니다
京城西大門町二丁目一二二(五) 제일은행앞
發賣元 神崎神聖堂藥品 直輸入株式會社 代表電話光③三三四一番 (振替京城四九五〇番)

쓰리지안코
압흐지안함

事務家・学生諸位의保眼에!

로-도안약

井上獨逸博士 處方
中尾藥學博士 指導

BUSINESSMEN AND COLLEGE BOYS!
Take good care of your eyes! Because: Your visual power greatly affects the efficiency of your work.

視力의障害는能率을低下한다

諸君! 諸君은執務中、勉學中、때때로 頭痛이나 倦怠를感하는 일은업스십니까 이것은 視力을 長時間過度히쓰든지 或은 度가 맛지안는眼鏡을 쓰게되면 視神經과 直接連繫되고잇는 大腦質에생기는 異常作用의 發顯입니다。眼과腦가 그러케까지緊密한 關係가잇는것을 알엇다하면、諸君은 諸君의눈에 항상充分한休養을 줄것이며、그리고、보담 新銳한視力을 盛케하야 頭腦를明晳케하며、마음굿 執務와勉學에 能率을다합시다。그런데上述한 때에생기는 頭痛倦怠의 症狀을 醫學上…………

라하지만、그것은特히 記帳、計算、타이피스트、講義의노ー트、혹은 編物、裁縫等、細書한文字의讀書等微細한 物體를 보는분에 만흔 近代的疾患의하나입니다。

「眼精疲勞」

眼精疲勞에 걸녀슬때에, 처음에는 눈이疲勞되기쉽고、物件이흐릿하게보이며、머리가무겁고、짓근짓근아프거나、또는 睡眠이不良하게되면、判斷力、記憶力의 減退를 보게되는것입니다。

따라、諸君이、이와가튼 症狀을 自覺하여슬때에는 곳 그原因이되는것을 避하는과同時에 ロート目藥과가튼 眞正한眼科藥을 每日數回點眼하야、眼에休養을 주어、疲勞하는것이 必要합니다。그外에 諸君의 걸니기쉬운 眼病에……

結膜炎
도라홈ー
學校眼炎

이란것이잇습니다。俗稱 眼目、물넘는눈、수시는눈、진안질、流行眼이라고 부르는것인바、療法은언제나 잘씻스며、눈을等不潔物을제 꼿시쎗고、하로二三回 ロート目藥을 點하니다。ロート目藥은 그 殺菌作用으로 病源菌을 죽이며、消炎作用으로 炎症을除散식히며 收斂作用、鎭痛作用으로 充血과 腫痛症을退治식히는 性能이 綜合的으로 有効한 効能을다하고 잇습니다。

小兒의眼病

幼兒면、아침이 러나슬때、눈꼽이 붓흐며 잠자리에 甚한 것은 눈이떠지안코、또는 힌눈자이에、붉그스레 充血되는바、이것은 흔히 急性結膜炎입니다 어린애기를 點眼에는、시지안코 아프지안코 安心하고 使用되는、特히 小兒들을 爲하야 處方調製한 小兒用 ロート目藥이 가장 有効합니다

—適應症—

結膜炎・角膜炎・疲勞眼
도라홈ー・學校眼炎・眼瞼緣炎・角膜翳・結膜充血・麥粒腫等
俗稱에쑤시는눈、둘님눈、爛目、다락눈、血眼、霞目、삼눈、호린눈、雪目、淚眼、疲勞眼、

藥價
▼小瓶 二十錢
▼大瓶 三十錢
▼德用 五十錢
▼小兒用 二十錢

全國・어떤藥店에든지잇슴

●新案特許
ロート式
自働點眼容器

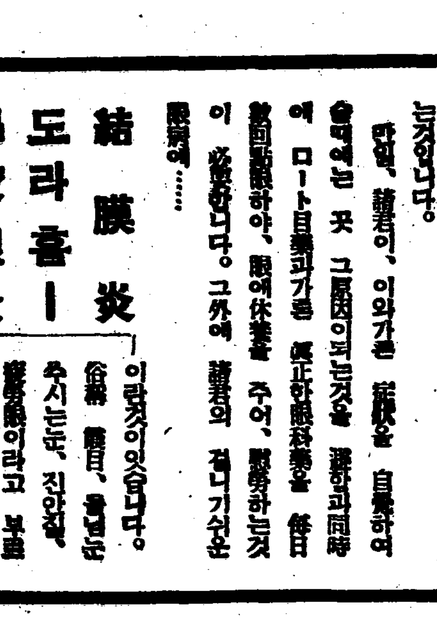

★使用法說明 下部의경뚝(蓋)을떼고瓶上部의고무를 輕하게누르면目藥은一滴식떠러집니다。藥은조곰도허비안되고便利・衛生經濟를兼한 新案式의點眼容器입니다。

本舖 山田安民藥房
大阪市東區南久寶寺町

가정의화

월경전임신

問 아직 월경이시초되기전인 처녀시 수태되는수가 잇는지요 그리고 월경시초되는 때가 몃살부터가 보통입니까 (麗水生)

答 월경이나오기전이라도 임신할수잇습니다 즉 처녀월경이 나올나고 준비되엿슬때에 정충이 자궁안으로 드러가면 준비되엿든 월경은 나오지아니하고 곳 임신이되는것입니다 서양에서는 一[illegible] 소녀가 [illegible] 一〇번에 임신한 소녀가 [illegible] 잇섯습니다

월경시초되는 것은 [illegible] 문화의정도 [illegible] 따라서 달르지만은 조선에서는 [illegible] 평균 [illegible] (大學病院婦人科 金[illegible])

임신대하

問 [illegible]

答 [illegible] 조금식 나옵니다 무[illegible] (大學病院婦人科 金[illegible])

問 [illegible] 어되면 [illegible] 나오게됩니다 [illegible] (大學病院婦人科 金[illegible])

四月二十九日(水) [illegible]

學校通信簿

신체검사란에대한 리해와주의

京大小兒科硏究室 李聖鳳

그런데 근시가 잇는줄알면 안과전문의의 진찰을 바더 눈에맛든 안경을 써야됩니다。그러나 며학생들은 부끄러워 안경사용하는것을 시려하며 쓰지안는학생이 만습니다。그러므로 학부형되는이들이 검사중을 보시고 시력이 一〇、六이하되면안경을쓰도록 권해야됩니다。학교의가아모리 권해도 안쓰는학동이만타고합니다。근신로서 안경을쓰지안흐면 신경을 만히쓰며 눈을피로케해서 심해지면어즈럽고 두통이나며 또근시도가 안경사용할때보담 속히강해집니다。따라 공부도 잘못하게됩니다。그외에「도라홈」은 물론 다른안질을 발견하면 속히 전문의의에치료를 바더야됩니다。또색신(色神)이 잇는데 이것은 빗을잘가리지못하며 혹은 전혀분별못하며 혹빨간비츤 모르나다른비츤구별하는사람도 잇습니다。이것은 집에서 알수업스며 학교의 신체검사에서 처음발견합니다。이병이잇는아히는 색채에 대한것이다른아히보담 극곤합니다。본병이 잇는아히는 아모리공부를 잘해도 의학가튼것은할수업스며 도장사도 택해할수업는고로 이병이잇스면 속히 적당한 보호를 해야됩니다

五、청력、이질

제오에는「청력이질」(聽力、耳疾)의 검사인데 이것도 대개지만 감별됩니다 청력에 고장이 잇서 즉난청(難聽)을 발견할수잇는때 이난청은 귀지가 귀를막어서 흔히옵니다 그러므로 아히의귀를 갑금보아 귀지를종종빼내주지안흐면 귀지가 점점구더지고 커저서 귀안을 꽉막는때가 잇습니다。이러케 귀지면 보통빼수업는고로 의사의적당한 처치를바더야됩니다。난청을 그대로두면 학교성적에 관계됨은물론 커서직업선택에도 영향이미칩니다。그외귀人병중에 제일만흔것은 중이염(中耳炎)입니다。신체검사중에 중이염이라고 기입되엿스면 속히진찰을 바더야됩니다。그러치안코 그냥두면 [illegible](化膿性[illegible])등이발생하기 쉽습니다。

六、치아(齒牙)

계획은치아입니다 이것은보통 벌레먹은니가 잇는지 업는지를 조사합니다 이것은 학교의신체검사를 기대할것업시 가정에서도 알수잇는고로 다른것들보담 그러케 중이보지안습니다 다 충치에 대하야 속히처치를하고 그결과에잇서서는데 이만큼쓰고 끄트 말슴드릴것은 아히가 가지고오는 통신부를보실때 학업성적을보고 이러니저러니 평하는동시에 신체검사종도 열렬이 자서히보시고 만일 어떤조목에 무엇이기입되엿스면 그대로바다시 시행해야될니다。그러치안코 그대로 두는것은 공부를잘못한것보담 더무서운결과가 혹생기리라고 생각합니다。

또하나부탁은 통계상으로보면약한아히가 열반으로 학교성적이불량합니다 그러므로 약한아히를때리고 성적이나쁘다고 공부잘하라고 너머구는것은 한때에지나지못하며 대단히 좃치못하다고 필자는 생각합니다。그러므로 이런아히에대하야는 몬저건강증진을 힘써야 소기의목적을 달할수잇다는것을 부탁해둡니다 (끗)

明暗 (十)

玄卿駿 作 金[illegible] 畵

어느날 편규는 아버지의 봉을 봇고 그의아버 [illegible]가 [illegible] 구려고 일저서 [illegible]기만 고대하엿다。

아버지는 어쩐일인지 [illegible] 기분이 [illegible]하고 [illegible] 눈치만 살피며 [illegible] 겨우 두 [illegible] 입을 열엇다。

「너를 [illegible] 니다。너두 인제는 스물셋이나 되는데 자기감정가감을 좀 해야지 밤낫 어대루 [illegible]하나 지」

[illegible] 주저주저 [illegible] 이 [illegible] 보앗다。

그러나 편규는 [illegible] 아버지를 [illegible] 너머보앗다。

「어떠냐? 마음에 잇는냐?」

저좌수는 [illegible] 낫다。아들의 [illegible] 난표정인지 그래도 [illegible] 속심을 들더보고 [illegible] 정인지 분간하여 볼수가 업섯다。

나는 어떠커느냐?」

편규는 빙그레 우스며 아버지의 얼굴을 빠려보앗다。아들의 모양에 얼마간 용기를 어든듯 김좌수는 한칭 목소리를 부드럽게하며

「못난자식가트니라구 웃기는…아침 혼처가 방정한데 잇스니 너두 좀 잘 생각해봐라」하고 자긔도 별선 우셧다。

「혼처가 방정하다니요? 체체 어되니까」

편규는 호긔심에 도둑거리는 눈으로 아버지를 보며 물엇다

「저 아랫말 박서방의 딸이란다」

편규는 오랫동안 아버지를 바라보다가

「좀 생각해 봐야겟서요」하고 시청을 뚝 떼엇다。

귀회를 어든듯 김좌수는 머리를 갓떽하엿다。

「그래라 잘생각해 봐라」

편규는 종열해를 내스가에나가서 오르며 내려며 겻잡을수 업는 생각에 머리속을 어즈럽혓다。

물론하여가는 정안안을 어떠케 하여서던지 바로잡아 나가려는 애비의 정경을 생각하면 배길테업시 가여운 생각이 낫다。지금 자긔가 누의동생의 결혼문제에대하야 아모런 계책을 세우고잇다는것도 풀우고 아버지는 지금 자긔마저 희생식히려고 하자한는가!

하기야 누의동생의 혼[illegible] 되는 조흘도 희생되는것이 아니고 도리여 [illegible] 조흔 [illegible] 할수가 잇지만 결혼을 [illegible] 아버지의 심정을 생각하면 [illegible] 희생이 아닌가!

어쩌가든 [illegible] 는커녕 말도 바로 건니지안을 그가 그러케까지 결심하게 된것은 [illegible] 최후의수단……아니 발악이엿슬것이다。

자긔는 지금 아버지가 [illegible] 에게 [illegible]부채(負債)를 지고 잇는줄도 안다。그저 [illegible] 소문으로지금 가지고잇는 재산전부를다정리하여도 부족되다는 것쯤은알고잇엇다。

그럼으로 자긔의 결혼여하에 따라서 정안안의 운수는 좌우가 되는것이다。그것을 생각하면 편규는 [illegible] 괴로웟다。

그리고 아버지는 그저 맹맹하게 [illegible] 경숙이지려가 갑작이 결혼이란 문제를 [illegible] 생각하여보니 어쩐일인지 가슴속을 작구 파고드는것가텃다。

더구나 [illegible] 머리속에 [illegible] 엄회 [illegible] 들어가는것가텃다。

생각다못하야 [illegible] 들어안자 [illegible] 갑작이 머리속에 [illegible] 바라보니 것은 [illegible] 얼골들이였다。

「엇출사、내가 이거」

그는 깜짝 놀랜듯 제몸을 굽어보며 얼굴을 붉혓다。

그리고는 머리속에 떠돌든 어즈러운 생각을 지위버리려는것처럼 [illegible] 들어 [illegible]에 [illegible] 접어너헛다。

고요하든 주위의 정적은 갑작이 깨처지고 물살은 힘릉회롱 퍼저갓다。

「여어 참 움바두 깜쫑가리 놀랏네」

하는 간드러진 소리와 함께 [illegible]의 얼굴이 버드나무미레서 갑작이 나타낫다。

편규는 깜짝 놀랏다。

「더언제나왓는냐?」

「앗가」

순옥의 입가에는 고요한 샘물이 넘처흐르듯 미소가 소리도업시 떠올랏다。

「뭘하게 나왓느냐?」

「옴바는 뭘하게 나왓서요?」

「망할년!」하고 편규는 다시금 그자리에 펄석 들어안젓다

라디오

二十八日(火曜)

◇午後六時 童話 京城保育童話會

◇同六時二五分 經典解說 피아노伴奏 李興烈 金永義

◇同七時三〇分 講演「犯罪와環境」 朱鍵勳

◇同八時 歌謠曲 一、바다의젊은이(尹)二、相思草(全)三、漁夫歌(尹)四、靑春도한때(全)五、바다의靑春(尹)六、靑鳥야워우느냐(全)七、合唱 저언덕을넘어서(尹全) 全玉 尹建[illegible] DK管絃樂團

◇同八時三〇分 雜歌外 一、報金 二、六字백이 三、개고리打令 四、흥打令 金[illegible]守 金[illegible]

◇同九時 野談「二字千金」 廣秋[illegible]

第一放送

◇午後六時二五分 講演 將來京城商業界의展望 京城實業[illegible]理事長 香取 直[illegible]

講演 (釜山)[illegible] 釜山水産[illegible]

◇同六時五五分(東) 커렌트、토픽스

◇同七時三〇分(大) 講演 觀察談 小林 一三

◇同八時 尺八獨奏와合調 一、岩淸水 田村 普山 二、合調 春風 一部田村 普山 二部橫藤田寺山 德川 夢聲

◇同八時二五分(東) 라듸오小說(下) 黑猫 에드가・알란포作 森村 豊、澤田卓爾譯

◇同九時(大) 義太夫 新長者(山의段) 由良淺三 淨瑠璃 竹本小春太夫 三味線 鶴澤 友次郞

二十九日(水曜)

◇午後〇時五〇分 맨돌린과기타 1 一、三重奏 A 붉은날개…웰스作曲 B 사라루치이… 伊太利民謠(金容鎬、伴奏李) 二、맨돌린獨奏 A 잘잇거라…살로리作曲 B 라린렐라…슈잉作曲 C 에로이카 마ー취ー부엘作曲 三、기타ー獨奏 A 배人노래…코스트作曲(李興培) B 비人방울…리제ー作曲 四、四重奏 A 바주르카…알리作曲 B 牧場아가씨…佛蘭西民謠 만돌린 金容鎬 기타ー 金容虎

◇同一時二〇分 첼로獨奏 一、奏鳴曲 作品四二番…룸버ー그作曲 二、第一樂章 알레그로보데라토 二、西班牙舞曲 第五番…그라나도스作曲 三、西班牙小夜曲 作品二〇番…그라주노프作曲 四、組曲 로長調…헬베로이쓰作曲 푸렐류드 그라ー베・알레그로・안단티오 郭正善 피아노伴奏 A L 빼커ー

◇同六時 라듸오世界一週修學旅行(一)「伊太利」 金道泰

◇同六時三〇分 奉祝講演「天長節을當하야」 沈宜麟

◇同七時三〇分 雅樂ー李王職雅樂部演奏所로부터中繼ー一、萬年長歡之曲(歌) 가、界面數大葉 나、界樂 二、太平之曲(合樂) 李王職雅樂部員 指揮 樂師長 咸和鎭

◇同八時 古典[illegible]軍 靑春[illegible]

◇同八時三〇分 바이올린獨奏 一、協奏曲 A短調……비봘디作曲 第一樂章 알레그로 第二樂章 라르고 第三樂章 프레스토 二、(가)안단테……빼리오作曲 (나)哀傷的舞曲……슈ー베르트 三、(가)金日[illegible]…크라이슬러編曲 (나)알레그로…피오코 作曲 (다)메누엣토……빼하 作曲 文學準

◇同九時 피아노伴奏 A L 빼커ー 歌劇歌手[illegible] 一、[illegible](一)진양조(二)중모리 (三)자진모리 二、[illegible](一)短歌 雲[illegible] (二)唱劇調赤壁歌 鼓手 韓[illegible] 姜太弘

第一放送

◇午前七時一分(秋) 小鳥의聲 [illegible]鳥 解說 [illegible]島 [illegible]二

◇同九時三〇分(東) 奉祝唱歌 女子放送合唱團

◇同一一時(東) 趣味講座 太平洋發見 飯本 信之

◇午後〇時五〇分(東) 謠曲 道成寺

◇同一時二〇分(東) 箏曲 [illegible] 라베

◇同二時一五分(大) 新歌謠曲

◇同二時五〇分(東) 吹奏樂 海軍軍樂隊 指揮 樂長 內藤 淸五

◇四時二〇分(東) 競馬實況 府中[illegible]大競走ー府中競馬場에서中繼ー

◇同六時(大) 連續童話劇 보고嫱弟(一) 사도하지로作

◇同七時三〇分 全國詩吟大會

◇同八時三三分(東) 歌謠曲(懸賞當選作)

◇同八時四〇分(東) 長唄(懸賞當選作) 杵屋六左衛門外

三十日(木曜)

◇午後〇時五分(大) 室內樂(管絃七重奏) 七重奏曲 作品二十番 E플랫트長調 第一樂章 아다지오・알레그로・콘・브리오… 第二樂章 아다지오・칸타빌레 第三樂章 메누엣트 第四樂章 안단테・콘・빠리에이숀 빠이올린 田中平三郞 삐올라 朝比奈 隆 첼로 伊達 三郞 콘트라바스 伊佐田耕一 클라리넷트 中島 理一 바숭ㄴ 太田 法雄 호른 馬淵 治

◇同三時一五分 衛生講演 吳一承

◇同六時 라듸오世界一週修學旅行(伊太利)(二) 金道泰

◇同六時二五分 講演 靖國神社祭日을當하야 總督府通譯官 西村眞太郞

◇同七時三〇分 講演「公衆道德에對하야」 柳光烈

◇同九時 花煎노리 一、時調 二、男唱지름 三、遊山歌 四、제비가 五、놀량 六、앞산打令 七、뒷山打令 八、방아타령 九、양산도 一〇、漢江水打令 李竹葉 [illegible] 牧丹

第一放送

◇午前六時三〇分(東) 基礎佛語講座(八) 丸山順太郞

◇同一〇時三〇分(東) 婦人時間 四月의婦人界 河崎 나이

◇午後〇時五分(大) 室內樂(管絃七重奏) 作品廿番 E플랫트長調 [illegible] 베ー토ー벤作曲

◇同二時 趣味講座 浮世繪版畫의眞과寫實 尾野 二彦

◇同三時一五分 衛生講演(朝鮮語・釜山放送) 痔疾과그療法 吳一承

◇同六時 新童曲

◇同六時二五分(仙) 講演 山居倉庫와莊內米

◇同六時五五分(東) 커렌트、토픽스 山形縣酒田米穀取引所理事 鈴木吳佐保

◇同七時三〇分(東) 講演 田口雄二郞

◇同八時(大) 詩의朗讀

◇同八時二〇分(大) 物語 高瀨舟 森鷗外作 大東壽三郞

◇同八時五〇分(東) 浪花節 東家 鶴燕

李飛鳳 柳開南 丁元燮 朴鍾基 吳太石 曹明洙 金世俊 申錦香

ウテナ 우데나 バニシングクリーム 雪印

明朗하고ー젊고ー흰빗에
바니싱크림으로 속살에 榮養을주어 누구든지 어엽부게됩니다。

無脂肪性

一生의問題이다
참으로어엽부게되는
그런方法을생각합시다

흰빗으로되는
아침、낫써슨뒤에바니싱크림을반드시바를입
차분차분살결에快히滲透되야、香薰만이떠오릅니다

여드롬과붉은낫도
每日、바니싱크림을바르시면、餘分의脂肪分은吸收되여 생기잇고말끔한결이되여 깨기름이도지안코유연하게됩니다

弛緩된살결도펴집니다
彈力잇고부드러운若肌도한번바르면、沐浴한뒤에바니싱크림의그作用을더욱늣기게됩니다

化粧을빗나게하는
속살을整齊하여、白粉을잘밧게하는바니싱크림을바르면 白粉이참으로잘되며化粧이밀니는일도절대업습니다。

참으로잘밧고色味가식크
엇던분의살결에라도잘어울니여스마ー트합니다
化粧이밀니는일은절대업지요

肌色 濃肌色 健康色 부ー룬色 白色 내츄렐 오ー클一號 오ー클二號

ウテナ白粉 우데나白粉

東京・久保政吉商店

엘렌·케이 思想的振幅
─그 忌後十週年에際하야─
李軒求

結婚觀

[illegible]

『되켓탄티즘』을 逐出하라
⑤ 崔載瑞

★─文─壇─偶─感─★

우리文壇을 貫 … 過去에잇서 … 直接的이고 效果的인方策 … [illegible]

文

[illegible]

社

[illegible]

過

[illegible]

藝

[illegible]

雅

[illegible]

四象醫學說批判
◇그理論과實際에關하야◇
⑦ 李乙浩

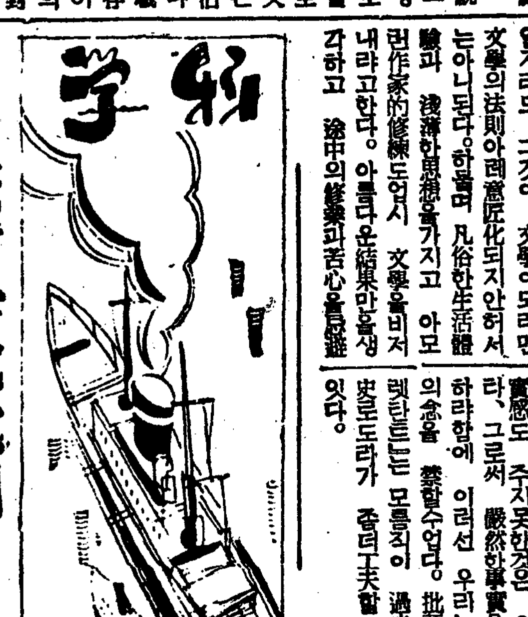

四象人의臟腑系統論

[illegible]

機

[illegible]

肺

[illegible]

變

[illegible]

大

[illegible]

海外短信
새로發見된 『카루ー소ー』罹災談

[illegible]

本社主催 將棋名手對局譜 (六)
先手 漢 李在鳳 對 楚 李明輝

◀第十五手圖▶

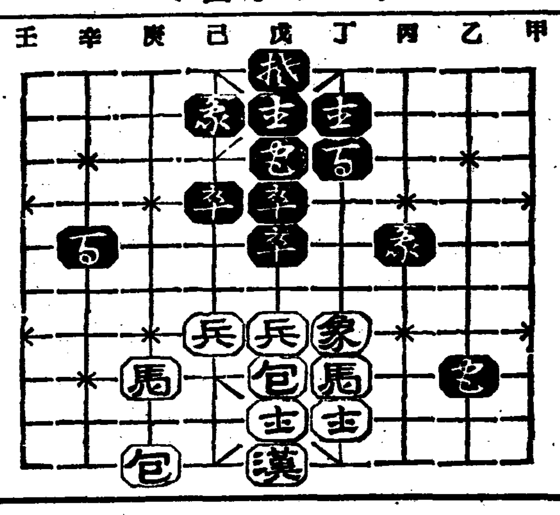

◀第十六手圖▶

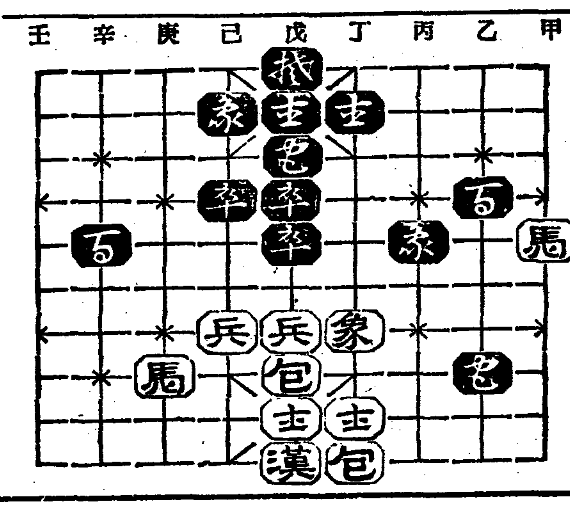

庚包─丁十
丁三包─乙三
丁八馬─乙七
乙三包─甲三
乙七馬─甲五
甲三包─乙三
甲五馬─乙三
乙三包─丁三
乙三馬─甲五
丁三包─乙

昨夜에한일을 생각해보십시오

아츰이되어, 머리가짜개지는것처럼아푸다! 朦朧하다. 太陽에눈이부시다. 頭腦도身體의一部, 燐, 칼슘의榮養素도쓰면업서지거든! 그것을, 平素에생각지안코, 함부로쓰기만하고 나서아푸단말이어데서나올가. 昨夜에, 당신은일과근심으로 밤깁도록머리를쓰고, 精力을너무쓰지아니한가? 그結果, 榮養素가不足해서그리된原因은생각지도안코, 頭腦가좀어떠하다하고는, 單純한頭痛藥을쓰는것은잘못! 도로혀 副作用때문에胃腸과心臟을傷하는境遇가잇어서, 根本的으로는낫지안습니다. 「頭腦榮養劑はれやか」로燐, 칼슘, 레치친等의榮養을補給할일입니다.

반드시이곳이아푸고 朦朧해질것입니다

頭腦가 朦朧하고, 무겁고, 몹시아픈頭痛과, 眩暈, 갑작이눈앞이캄캄해지는일잇읍니까? 그것은左記와가튼頭腦의重要部分에頭腦의榮養素燐칼슘이不足한證據인즉, 곳榮養素를補給할것이라 單純한頭痛藥으로普通해보아도所用업읍니다.

이곳에 榮養素가

1. 腦下垂體
2. 大腦 不足하면, 記憶, 思考中樞와神經系의機能이鈍해지는故로머리가무겁다거나記憶力이鈍해지고 좀생각하고 잇스면곧 섞이나는等症狀을呈하고
3. 小腦 精力의 減退와無

燥하게頭腦를쓰게되면, 頭腦가朦朧해지고, 사뭇焦燥해지는것은頭腦榮養素의配合元이오腦로呈론의製造元이되는이곳에貯藏하엿든榮養素가急激히消費되어不足을招來하는때문인데「頭腦의榮養劑はれやか」의一服이頭痛과不快를速히낫게하고, 全身的으로元氣를내는것은, 主劑인燐, 칼슘의榮養素를直接的으로補給하는때문입니다.

4. 판재노리 腦血管이第一만히모혀잇는곳, 이만큼, 곳炎症을일으키기쉽고옥신옥신아픕니다

鷄卵과 精力
옛날

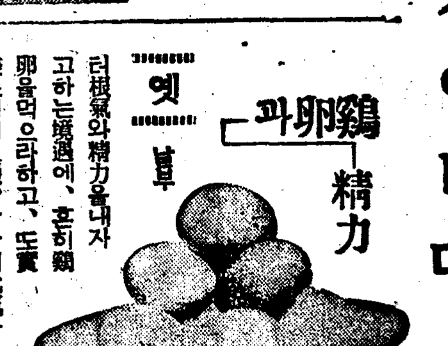

부터根氣와精力을내자고하는境遇에, 흔히鷄卵을먹으라하고, 또實際로먹어보면, 갑작이元氣가나는것갓습니다. 이것은어쩐일이냐하면頭腦作用의原動力이되고腦호르몬의原基라고도할만한

燐 칼슘이라하는成分이微量이지마는鷄卵에含有되어頭腦에補給하는때문이지마는, 그러타고鷄卵만으로頭腦가要求하는分量의榮養素를充分히補給하자면十數個를要합니다. 그러면鷄卵의主成分인蛋白質이過剩하야, 도리혀身體에害를끼치게합니다. 그런데

頭 腦의榮養劑はれやか가速히頭腦의疲勞를治癒하고, 頭腦를明敏, 心身을爽快케하는것은豊富한燐, 칼슘을主劑로頭腦에榮養을補給하야腦호르몬의分泌를旺盛케하는때문입니다.

頭痛·睡眠不足·頭腦疲勞에

頭腦의榮養劑 하레야까

はれやか

心臟을强하게하기는귀녕, 麻痺劑와피로케하여心臟과胃에副作用잇는것을藥으로 定評입니다. 따라서藥店에서買求하실제는副作用업는頭의榮養劑라고指定하십시오.

(全國藥店에잇소)

定價 ¥ 0.30 0.50 1.00 2.00 3.00 5.00

一杯마다元氣湧出 體力充實!!

아침에저녁에 健康에의에기스를服用하라!

「どりこの」는人體活動의源泉인葡萄糖·果糖·아미노酸을主成分으로한無類의美味滋養料로마시면胃腸을過勞식히지안코速히體內에吸收되여內臟諸器官의活動을旺盛히하고 疲勞를恢復하야元氣를더하고 漸漸精力體力을增進하는훌늉한作用이잇습니다.

病弱者는勿論健康者도 꼭每日服用하라!

쭉─하고一杯─

술도쉬지안흘만한美味! 그리고또비길데업는榮養價!! 가슴이려지고 힘이난다! 다음과가튼분은꼭「どりこの」를服用하시요

▲虛弱腺病體質의人……
▲胃腸機能衰弱의人……
▲貧血症●老衰의人……
▲產前產後의人……
▲神經衰弱結核의人……
▲發育不良의幼兒……
▲乳不足의幼兒……

家庭의飲食物에……손님接待에……病問安에……贈與物에참으로好適!

꼭美味滋養料를服用하십시요

─全國藥店·食料品店에잇슴─

專賣 特許 發賣元 東京·小石川 大日本雄辯會講談社代理部 製造元 東京·大阪 玉置合名會社

どりこの
도 리 고 노

D10

黃昏 (75)

韓雪野 作 / 安夕影 畵

부상 (五)

학수의 배심에는 무엇이 의뭇 사람이 배서 와잇섯다.

「오지우?、어이구 미안 합니다」

학수는 고개를 좀 들며 반가히 뚜여자를 맛는다.

처녀 가상、여기 저기 앗게 검정은 다른자리들도 흩운자리 들비키고 흩은 어러서며 두내자에게 인사하고 안기뭇거한다

「아니 괜찬어요……좀 어때요?」

「오늘보다 낫색이 조흔요」

하고 뚜여자는 남보지 안는 사이에 가지고 온 과자와 실과봉지를 침대스맛、저편에 노인 조고만 탁자에 올여 노코 창가에 기대선다.

「어떠롱무를 떠에 떼자 조케들어누어잇습니다……자아、이만좀 걸켓시지요」

하고 학수가 두툼하게 봉대를 감은 왼팔을 조끔 뒤로든기며、바루 미리압해 자리를내다、그러자 길렘이가 벌떡 일어나며 두여자를 끄려다 안질못이 창가로 간다.

「아니예요、여기가 조아요」

복술의 말.

분이는 까닭 업시 어색해 나는 것을、

「자주 오지 못해 미안합니다」

하고 학수에게 우서 보인다

「천만에요……요새 매우 곤하실텐데、경황인가 주청인가 한거 때문에……」

「그까지건、발서 이저버린제가 오랩니다」

「누가 애당초、얼두나 냇나」

키보의 말.

「그래도 떠러 잇슬걸、상라보라는 사람이……?」

「떠러 잇기는 잇는모양이데만……원악 날세가 뭄시 떠워서……」

「누자 잘근 두팔을 그려케해내것나…우선 살구 불일이지」

하고 여러사람은 한참동안거게 대해서 이러니 저러니 말을 주고 밧고 하엿다.

이문제는 그새、여러사람의 입에 오르내려서 그리는사이에 어떤 개인의 의견보다 멘젓음 나아간 견해를 그들은 이문제위에 내리게되엇고、또 사실뭄시 힘이 부처서 이제그것에대하야 흥미를 느끼는 사람은 별로 업섯다.

그래서 말은 어느새 잡담으로 흘러가섯다.

― 병원에 입원해서、돈티먹고 침대위에 가만히 들어누어 잇는 환자나 되엇스면 조켓다는 길렘의 말과 학수가 다치든때 정남이가 우는걸 정제에서 들어 앗섯다는 얼굴에 기를 흘처어 난은 주유꿋(注油工)의 말을 비롯하야 「가나분」(간호부)가 막만 집어주어도 살이지겟다느니、분이는 인제 「복이아즈머니」라고 불른는게 맛당하겟느니 학수는 압흐지 안러라도 아주 압하서 못견되겟다고 숭치워 부리는게 조켓다느니………하고 한참 신들이 나서서 시닥그렷다.

그러다가 간호부가 들어오는소리에 그들은 말을 멈첫다.

구두 울리가 바다에 처진 벙체한 구두를 신은 키크고 뚱뚱한 간호부가、다른 침대들을 기웃기웃 드려다보다가、어색한듯이 걸어와서 팔목시게를 내들고 보며 인제 면회시간이 지낫다는 말을 할때에、그들은 일어섯다.

백백히 들어노인 여섯대의친대우에는 바작 마른 환자들이 흙은 입을 하ㅣ버리고 흙은얼굴을 찡기고 들어누어잇다.

장목자며 꽁꽁그리는 사람도 잇고 침대란간을 붓들고 빈구역질하는 사람도잇다.

「자아 학수 그럼 우리는가겟네」

하다가 주직은 말을이어

「누가 뭐리고 하든지 다나올때까지 끔작말고 들어 누어잇게」

하고 당부하듯이 말한다

「그래케、언제까지든지、누여두겟나、회사에서……」

「글세 걱정말고 가만 잇게、자벌、병신이 되게 하겟나、우리가 잇서서……」

「의사말이 인제 이상업만 지나면 집에서다니며 치료 바더도 조켓다구 그리데、그러니………」

「아따 그런말은 한쪽으로 흘리고、들어누어 잇게、우리가 다생각하고 잇스니까 염려말게」

「좀 자루 와주게、그리다가병안간 나가라면 어찌나」

「암、오라빈이겟나……의사는 으레、사람과 경우를 보아서 그럴듯이 둘여대는거니까、자네자신이 다나엇다구 생각될때까지는 끔작말구 누어 잇게……자아、그럼 가겟네、조리 잘하게」

「다시 오겟네」

하고 여러사람은 인사하고병실을 나와다.

三大特長

齒磨에 양취에 吸入에 이런세가지로 쓰는

衛生 ほがらか齒磨

四大醫藥學博士推奬

半煉 ¥0.20

呼吸器와 齒牙가 弱한분은 短命

衛生ほがらか齒磨는、最新의學理를應用하야創製한、日本서처음된綜體的口腔衛生의齒磨인바、實로左記의 광장한特色을갓고잇습니다。

一、齒磨外에、양추藥으로도쓰며 二、吸入藥으로도使用합니다 三、虫齒를豫防하며、四、齒를히고튼튼케어엽부게하며、五、琺瑯質을傷치안흐며、六、口臭를除去口中及心身을爽快케하며 七、입으로드는諸病 即、A・流行性感冒 B・結核 C・口腔諸病 D・咽喉諸病等의두려운諸病을豫防하는世界에자랑最新의齒磨입니다。

담배피울제나 술마실제나 어린애들께도 老人이나 婦人들께도、꼭입에맛는衛生齒磨 今日부터는누구시든지이優良한 衛生齒磨를使用합시다。

藥店・化粧品店・雜貨店에잇다

朝鮮總發賣元 釜山府土城町 橋本良美堂

釜山代理店 釜山化粧品會社

本舖・名古屋・中野合名會社

漁具

極上麻絲投網 五分目 一袭金八圓也 / 四分目 一袭金十圓也

捕鳥網 三間金三圓也

漁具卸商 秋岡商會

京城明治町一丁目派出所前

電話本(2)四三九〇 振替京城二一壹五六

定價表進呈

朝鮮唯一 認可電醫

創立三週年特典生募集

●物理醫療士責任教授

最新物療全科教授 院長 東京電醫學校創始學長

朝鮮에도近近取締規則이發令된다하니無試驗으로開業資格을얻어드라는者는速히入學하라本院卒業生은醫師同樣에으로開業資格을얻어드라는者는速히入學하라本院卒業生은醫師同樣에食飲을受하고皆成功함 希望者에게는學則、內容書送呈・葉書로申込하라

認可 朝鮮高等電醫講習院

京城府黃金町三丁目三四四番地

▲近來本院의模倣講習院或은學院等이잇스니特히注意하시라

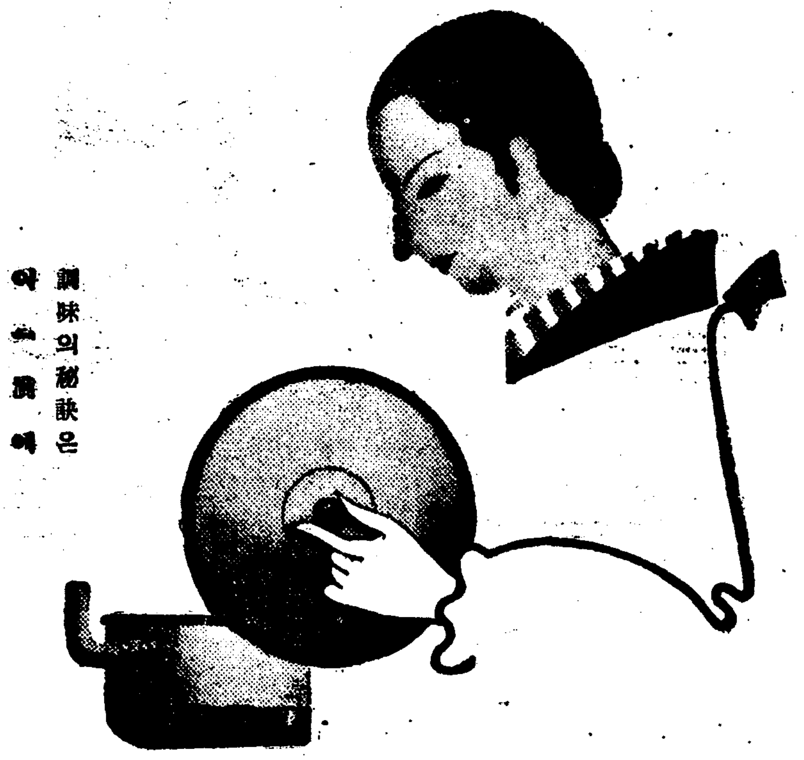

宮內省御用達

一上 下

家庭의良妻 부억에 잇고 ― 망

キッコーマン醤油

調味의秘訣은 부엌에

野田醤油株式會社

D―16

幾百萬의健康兒를길러온빗나는實蹟을가진粉末母乳

森永ドライミルク

適量의糖分을包含한故로 永久히保存할수잇고 消化吸收가 極히조타 賣上은 全需의七割을 占領함

森永煉乳株式會社

D―6

武田發賣品

純正 男性호르몬

エナルモン

(에나루몬)

國際的으로效力의 優秀가承認되고잇다

國際聯盟호르몬委員파ー구스博士의 「男性호르몬의 效力比較試驗」의結果、에나루몬의效果는 다른製品에比較하야 强力한事實을 證明하엿습니다。

(ロンドン中央試驗所 카ー로ーデーンスライニ氏發表 一九三五年七月「生化學雜誌」所載)

에나루몬은動物及臨床實驗에依한血色素數、赤血球와體重增加를招來하며新陳代謝를促進에네루기ー、精力을增進하며疲勞倦怠를除去、作業能力을增進식힘

初老期・高齡期の 生活機能減退、神經衰弱、倦怠感、眼精疲勞、睡眠不眞、입플레、動脈硬化、腦溢血。

壯年期に於て 男性的特徵을發揮못하는性徵不全生殖器性神經衰弱、性障害、更年期

發賣元 株式會社 武田長兵衛商店 大阪市道修町

關東代理店 株式會社 小西新兵衛商店 東京市本町

製造元 株式會社 帝國臟器製藥研究所 川崎市大島町

86―389(O)

頭髮洗粉

花王シャンプー

흠잇는대로싯게되리만큼 頭髮은艶艶하여지고아름다워진다!

●잘 싯기는 故로 頭髮을거卽頭皮의根本까지 깨끗이싯기고 頭皮를 서늘하게합니다。

●美髮劑가 包含되여잇는故로 더욱艶艶하여지고아름다워지며 手觸의거칠어지는것을防止합니다。

화왕 샴푸 告平

有名百貨店・雜貨店에잇소

一個・五錢 長髮…一回 斷髮…二回

東京・花王石鹼株式會社長瀨商會・大阪

朝鮮日報 京城販賣所 電話本(2)一五九七

四月廿四日早日五日間 午前十一時부터六時半까지 鑑映七時半始映

封切料金 階上三十錢 階下二十錢均一

유나이테드廿世紀社超特作全發聲 日本版

아워ー레스・비아리ー・아돌프・맨쥬ーㅣ 主演 監督월터ー랑구

曲藝團

百年前에地上最大의興行物을創立한巨人興行師바아남의一生一代의傳記를映畫化한怪物集團한大怪奇篇

獨逸우파社超特作全發聲日本版

桃源境

監督 州리드리히・칼ー르리히

世界에高名한三大條件의수수께끼와아름다운로ー리앤트公主의사랑의이야기魔法과英國支那의奇怪

朝鮮劇場 仁寺町 電光三六一

想ひ出の唄

松竹키네마社特作全發聲 篇과 松竹映畫의大映畫

當る廿三日大公開 春!花!映畫觀賞シーズンに放つ中央の爆彈的東西二大名畫週間に來る!

上映時間表 第一回 第二回 第三回

大陸非常線 一、〇〇 三、一〇 六、三〇

ふるさとの歌 一、三〇 三、五〇 八、一〇

新興キネマ本年度總供音樂映畫 高田プロ・新興大合同製作

原作 村上德三郎 監督 牛原虛彥

コロムビア管絃團伴奏 音樂監督 江口夜詩 オール・トーキー

ふるさとの歌 全十五卷

高田稔・伏見信子・主演 橫尾泥海男・江口夜詩・霧立のぼる 近藤伊與吉・淸水將夫・高倉惠美子 ・松平龍子・助演特別出演 ムウラン・ルウジュ 北川美枝子

レコード界の麗見!天才聲樂家!現代劇俳優の第一人者高田稔が初めての音樂映畫!稔の天才的美聲を聞かれよ!!

メトロゴールド超特作日本版 監督 リチャード・ボレスラヴスキイ

大陸非常線 ロバート・モンゴメリイ マッヂ・エヴァンス 主演

中央館 永樂町 電話三〇三〇

四月廿四日封切(五日間) 每日三回 午前十一時四〇分 午後三時半 六時半

◆廿世紀폭스超特作映畫 빅터ー・플레밍監督作品

짜넷트・게이너 헨리・폰다 主演

運河의微風

米國映畫로는一年에멧다봉밤게는만드러지지안는그中에當當한名作으로推賞할수잇는、本篇은、꿈과사랑과純情과는南國의風光도한幅의珠玉篇

◆M・G・M超特作映畫 싹크・콘웨이監督

라이오넬배리모어 진・하로ー・푸란초트・톤 主演

나는純眞해요

◆日活超特作映畫 池田富保監督

淸水次郎長

河原崎長十郎 主演

全鮮第一 映畫殿堂 團成社 電光 九五九

四月二十四日早日(晝夜二回) 東劇座公演(第二週) 午後一時半 七時半

李雲芳作 人情悲劇 아들의속엄 二幕

主演 崔仙、金陽春、朴昌煥 宋海天

일치이알여진崔仙의어머니 다시東劇舞臺를빗나게할것이다 「어머니」로서의演技를期待하시라

金振晦作 女給哀話 紙幣를찟는女子 一幕

主演 金陽春、朴昌煥

돈!돈!얼마나그립든돈이냐그러나그女人은紙幣를찟고말엇다그女人은웨紙幣를찟엇슬가?

金健 作 時代劇 復讐三尺劍 一幕

主演 崔仙、韓一松、金陽春 朴昌煥

忠魂은夫의원수이요사랑靑春의彈쪽이나꾸아래맷는佳約三尺劍에아롱진다

花山學人作 喜劇 天國이냐地獄이냐 一幕

喜劇 腰折、抱腹、만이옷고는모잘걸

東洋劇場 西大門町 電光三三三

四月二十三日早日大公開 料金 階上三十錢 階下二十錢 均一

新興 大特作映畫大公開 巨彈又巨彈!

유나이테드아치스 超特作全發聲日本版 하늘에 안개에그림자 全九卷

監督…로이델루스氏 主演…로날드콜만 特別出演…와ー나오랜드氏

유나이테드社超特作全發聲日本版 大희ー 뮤지컬 칸다에闘牛師 全十一卷

監督…레온아카레氏 喜劇王…에데이칸다氏主演

木下プロダクション超特作發聲版 現代劇 ホロリ涙の下宿 全七卷

監督…三上良二氏 主演…仲上八洲子 南木光下

優美館 桜花劇場 電話二三三〇

平南道山間郡部엔 又復麥凶을難免

當此春耕에降雨不足으로

平坦部의年事도悲觀

【平壤】평남도내의 「？」에서는 강우량의부족으로 저수지에 수량이 대감소되어 관개의어망(麥秋)을 십오일간이나 연기하기에 일은사실은 도농무과에서 강수리조합에 지시한 바대로강구사실로도 명연한터이나 이제도의원(?)등이 일나이주는 사가군읍의 농형상황을 종합해본다면 사가간군부에는 맥(麥)은 전멸상태이며 도당국에서는 대맥(大麥)을 파종하라고라면에 평균오、륙십원서의 보조를보내여왓스나 이것은 재번의 맥(麥作之田)에 불과하고 작년에심엇든 종자(種子)로 절종이되며 사가군부에서는 대맥종자조차 구할수업는터이다 그리고 사가군부에는 비가너무도만히와서 야단이며 평원의 전멸로 지금까지에는 작년에경작한는 곡물을절하여 남은식량으로 근근히 연명할수잇다하나 여름에는 량식의수확이업서 한궁기(夏窮期)라는 처음보는 긔근을 돌코나아갈것이 전연아득한상태에잇서서 그우려는 절코심상치안타고한다

遊戲코서醉漢

【价川】군 종에 출거워 술마시고 집으로 도라가다가 독가운데에게 괴시체로 발견되엇사-안성군 이조면두현리(安城面二峴里)일 정시버지에 거주하는 배상순(裵相順)은 본래로통상폐를하여 그날그날을 부지하여오든중 지난이십일일은 마침술사장날임으로 장에와서 엄청나게 술이취하여서 집으로 가다가 그와가려 사망한것이라한다

本社支局後援 長城競馬大會 五月二三兩日間

【長城】호남선장성역전에 잇는 애마구락부(愛馬俱樂部)에서는본보장성지국후원으로 오는오월이삼양일 동구락부경마장(競馬場)에서 경마대회를 개최코저 준비중이라는바 현재마두수는 확실두가량이나된다하며 그날특히 일반관람객을 위하야 복인권(福引券)이잇서서 만흔인기를 끄어리라하야 만단의준비를 하고잇는바 란군각지의 말가지고 잇는이는 만히 참가하기를 바란다고한다

新義州府議蹶起 稅率改正을建議

人心에波及되는影響이크다고 四面楚歌中의稅務局

【新義州】긔보=지방세제개정의 결과 신의주부내의 중산계급이 가장한 세금을 부담케되앗다하야 불평이 일어나고 이에따라 부회의원중에는 그개정을 절규하는중인데 지난이십오일 오후세시 부회의원중 야원동차랑(野原藤次郎)、신림(?)은 드듸여 신의주부윤을 방문하고 다음과가튼 건의안을 제출하얏다

◇建議案

道稅賦課規則中戶別稅等級課率改正의件

平安北道 道稅賦課規則第十條第一項別表戶別稅의 等級課率은 府勢戶別稅에 比하야 各戶의 資擔이 크게 變動되여 當府實情에 適合지 안흠뿐아니라 課稅資擔의 急激한 變化는人心에及하는 影響이甚大할것으로 實로 憂慮에 不堪하는者이다 그럼으로 當府從來의 實情을 斟酌하야 速히等級課率을改正하야서 資擔의激變을 緩和하기를望함 만일 時急改正이 不可能한경우에는 當分間 昭和十一年度分에 對하야는 道稅賦課規則第十條第二、三項을 適用하기를 切望함 下略

有產者擁護爲해 細民까지課稅 社會政策上見地로不可

또한 전긔건의안에대한리유는 다음과가튼 의미의 서면을 첨부하얏다

새로히 실시되는 도세부과규측에의하야 부과되는 호별세는 종래부회에서 심의결정하든 호별세에 비하야 비상한 현격이 생기엇다 그중에도 유산계급 즉 변수입마상천원이상의 소득자에대한 과률(課率)은 현저히저감되든것은 종래보다 절반이 감해진것도잇다、되고 중산계급 즉 일천사백원이상 일만사천원미만의소득자에 대한 과률은 반대로 증액되엿스며 더욱이 종래과세를 면제하든 사백원미만의 세민계급에까지 새로히 세금을 부과케되앗다 결국 자산계급에 대한 부담경감으로인하야 생기는 부족을 중산계급에대한 부담증액과 종래면세하든 세궁민에게 까지 세금을 새로 부담시키여 이를 보충한다는 심한 불합리를 나타내이는 결과가 되앗다 사회정책상 견지로 보아도 심히 불합당한혐의가 잇슬뿐아니라 이와가티 부담의 급격한변동은 인심에 밋치는 영향이 심대하야 그럼치안허도 불평한 납세성적을 더욱악화케하고 따라서는 부정운용상(府政運用上)에도 루(累)를밋칠 우려가 잇다 운운 이건의안의 처리가 자못엇지될는지 신의주부민의일반은 크게 주목하고잇다

日新學校

四十年歷史가진 唯一의女子學校

實際生活의合致에注力

東萊의東北 따뜻한白山의 南쪽허리에 아당스런石造二層洋屋이 잇스니 이것이 우리의 씩씩한딸들을 길러주는 日新女學校다。

同校는 只今으로부터 四十二年前에 濠洲女子傳道部에 經營으로 釜山府佐川洞에서 開校하엿고 그後釜山鎭學校가 光武九年을따라 大正拾四年에 東萊邑의 現校舍로 移轉한것이다 그래고昭和八年에 指定學校의 許可를 어더 上級學校入學에 少毫의不便이업다 그뿐아니라 理化室에 比하야 裁縫室、家事室等의設備가 具備되어잇스며 寄宿舍도 完備되어잇다 그리고 敎育方針에잇서서도 可及的 우리들의實際生活과 情緒에合致되도록 注力하고잇슴으로 우리의 家庭實務에는 相當가만흔 官公立校보담은 一般讀者의 好評을맛고잇다 그럼으로 同校의生徒들은 今春에도 生徒數가 日加月增하야 今年度에는 校舍를 增築하고저 方今 準備中이다。

勿論今日과가튼 校運의隆昌을 젓게한데는 當務者들의誠心을 다한努力의結晶이지나 春風秋雨四十星霜동안 險暖한山과狂瀾怒濤를 물구하나 넘엇슴것을 可히推測할수잇다 조그마한小屋으로부터 開校하야 今日과가튼 現代式大校舍를增築하고 內容도充實히함에잇서서 設立者와經營者의 不屈의誠意와特志에는 可히敬意를 表치안놀수업스러니와 더욱이 거긔에는現校長代理氏의偉大한功績을 이즐수업다 前後二十餘年이라는長久한동안을 하로와가티 同校의校長으로서 우리들의딸들을 길러준外國婦人의業績을긋긴다 아울러 그들의特志에 衷心으로 感謝의意를表하야 마지안는바이다

×

現在同校의生徒數는 約二百名이오 敎員은十三人으로서 同校의校門을 드려스면 和合한家庭과가튼따뜻한香氣을늣길수잇다 그것은 同校의자랑의一이라고 할수잇는 情緒敎育의 成果라고보니 큰意義가잇다고본다 더욱이 誠實와 박스는 同校의자랑中의 자랑으로서 每年開催되는 運動會가튼때는 嚴然히 訓練된 體操와 단스는 全人氣를 集中하는것은 自他共認하는바다。

願컨대 一般人士도 倍前하야 同校의 發展에 助力하며 當務者들도 熱誠에 誠心을 加하야 同校가 漸漸 長成發展하여지기를바란다 (東萊支局 一記者)

◇寫眞……同校舍一部와校長代理氏

私立中等學校巡禮 21

釜山埠頭大改造

總工事費二十五萬圓을드려 오는五月初에着工

【釜山】오는 십일월부터 대형의관부련락선이 취항하게 되므로 오래동안 현안이던 부산제일잔교 개조를 총공비이십오만원을 루하야 대개조공사를 하게되엇다는데 그자세한 내용을 듯건대 제일잔교여객실(驛長室)부근에서 동잔교부족편 세관창고(稅關倉庫)로 통하는 옥상찬교(屋上棧橋)를 신설하야서 약삼백인을 수용할수잇는 흥행건조하며 기라 현잔교시설의 일부도 개조한다 그리고오는오월초순경에 부산철도사무실에서 공사입찰을 하야 느저도 오는 시월중순경에는 준공하도록 한다하며 이공사가 완료되면 동아의 관문으로 또는 일본내지와의 련락상에도 만흔 도움이 되리라한다

故土에봄을두고 눈물겨운行進曲 떠나가는移民群

扶安서百三十名 所向은營口安全農場

【新泰仁】총독부의 알선으로남조선에서 북조선으로 이동하게 된 부안농민일백삼십명의 로동자는 지난이십륙일밤구시 사십분발렬차로 이십오호구십명이바든 고향을 뒤에두고 군산역 다향으로 향하야 서롱의 행진곡을 울이엿다한다

沃溝郡에서는 九十六名出發

【群山】선영의분묘와 정든산천을 등에두고 살길을차자 북만으로-만주국영구(營口)이민단으로, 옥구군(沃溝郡)일원에서도 ...

金堤서도 百三十名

【金堤】끼치피고 새가노래하는 이봄날을찻지못하기위하야곳노리산노리 들노리 모든행락을하엿서서 하는 유한들이가 잇는반면 피땀을흘리며 근로하여도 그날그날의 호구의 도리가 업서서조상의백골이 무치고 잔뼈가굵거오정든고국산천을 등지고 생소한만주벌판을 향하야 떠-나가는만주이민이 전북김제군내에서도이십오호 일백삼십명은 마침내그동은 지난이십륙일밤 신시렬시렬차로 김제역을 떠-나게 되엇는데 역두에는 가느니 못가느니 서로부여잡고 호천통곡하는 그참극이야말로 보는사람으로 하여금 단장의설움을 늣기게하기를 마지아니하엿다한다

大田兩普校의 後援會定總

【大田】대전제일 제이량보교(第一、第二普校)후원회정기총회는지난이십륙일 오후두시부터 제일보교에서 리사장김창수(金昌洙)씨사회로 개회되앗다、량보교에서 세입과세출보고가잇슨후 후원회측에서 학생들에게서 매월십전식 징수하든 이천원을부제이교육부에 기부하얏다는 보고가잇슨후 회원으로부터 리사회의 전단적행동은 승인할수업다고 맹렬한질문과 반대론이대두되자 장내의공기는 긴장하야 다소의 파동이잇게되자 리사일동은 질병의희망을 느끼는동시 책임을사직을 하게되야 장내를 수습하게 되앗스며 현지의장선거하니 의장에 조운규(趙雲奎)씨가 부의장에 한성우(韓成愚)씨가 피선되야의사를 진행하고 문제외이전된은 별서지를 하엿슴을 아니라 결리사회와 책임사직까지 잇서승으로 무조건승인하기로 결정하고 오후다섯시경에 폐회하엿다는바 신임리사는다음과갓다

理事長 金大英 理事 ... 卞龍九 ... 宋炳甲 申喜 ...

府營論 清津市內「뻐쓰」 調查員까지選定

【清津】현재 청진 시내뻐쓰는 한일자동차부의 경영으로차대수가부족하야 항상일반을 늣기에 할뿐아니라 시구개정이됨을 따라 현 청진 려객자동차(旅客)이 수남통(水南通)으로 이전하게 될으로 「뻐쓰」의 운전구역을 연장하지안흐면 아니될 형편임으로 교통상 현재의 불편을 유감업시 해제하며 편익을 주기위하야 시내뻐쓰를 부영(府營)으로 할것을 지난이십일일 부회의석상에서 부회의원 리창인(李昌仁)씨로부터 제안하야 좋와의원의 찬성까지 본 ... 조사원을 선정하고 위원을 선정한바 다음제씨가 피선되얏다

調査委員氏名 ◇李昌仁 ◇ ... ◇紅林 ◇小林

可恐!癩病患者 淳昌地方에橫行 郡內人心極度로不安

【淳昌】전북순창지방에는 수년전부터 다수한 문둥병(癩病者)환자가 거주하게되여 일반군민은 늘기에 적지안흔불안을 느끼게 하엿는데 최근에와서는 더욱번성하게되여 군내에서도 제일번화한 읍내에는 언느날이든지 사오인의 환자가 떠나지안흔것이니라 장날과가터 수만여군민이 모이기전시기에 ...

七名全部를釋放 檢事의不起訴로 讀書會追後送局者

【金堤】작년당시 김제군 만경면(金堤萬頃面)...를 김제경찰서(金堤署)에서 검거하야 이래엄밀취조하여 오든바 지난십일에 박두언(朴斗彦)외사명을 전주지방법원검사국으로 송치하엿다는것은 이미보도하엿거니와 나머지 칠명은 계속취조하여 오다가 지난이십륙일에 전긔칠명중 록명을전주검사국으로 송치되엿든바 당일검사의불기소로 석방되여 다서방되엿는데 씨명은 아래와갓다한다

朴斗龍 朴斗秀 張 ... 李廷燮 金寧安 金相烈

晋州記者團定總

【晋州】진주긔자단(晉州記者團) 제삼회 정긔총회는 지난이십륙일에 록정(綠亭)남강정(南江亭)에서동일오후두시부터 하(河璟植)씨 사회로 개회하고 먼저 임원개선을 하야 정리사씨가 선정되고 다음 오래생각중에 잇든 교육문제 좌담회(敎育問題座談會)를 개최하기로 결정하야 그준비위원을 내고 긔타문제와 장래사업등에관하야 간담을교환한후 동오시회의에 폐회하엿다 일행이 자동차로 선지(仙津)、삼천포(三千浦)등지를 『드라이브』하야 일일의청유(淸遊)를 즐기엇다。

◇責任幹事 愼龍祥(朝鮮中央) 幹事 鄭明和(每申) 同金俊鎬(東亞) 同李鳳雨(朝鮮)

不絕하는小作爭議 昌原郡에서벌서卅七件 關係當局調停에頭痛

【馬山】농정과를 당하야 무리한지주들은 소작인들에게 별반과실이 업슴에도 불고하고 작권을 이동시켜 생명선을 합부로 박탈하려함으로 이에 소작인들은 창원군의 파실도없시 작권이동을 당할수업다고 소작위원회에 조정원을 제출한것이금년에들어 불과이십일내에 벌서삼십칠건이나되다는데 창원군소작위원회에서는 이의 조정에두통중이라한다

稅署員職權濫用 土地를不當差押

헐가로 동료에게 락찰케까지 惡德稅署員에懲役刑

【元山】세무서원(稅務署員)이라는 지위를리용하야 판하에 지세체납자가 잇는것을 긔회로로 지불자압한후 경매에붓치고 슬쩍가든세무서원인 동료에게 헐가로 매수케하엿다가 동직죄로 지난이십오일 원산지청에서 징역륙개월에 처한 악덕세무원이 잇섯다 이제 그사실을 알아보면 고성군고성면동리(高城郡高城面東里)에 거주하는 고성세무서 고원김남형(金南亨)(二七)은 자긔와가리 근무하는 장두익(張斗翼)(三五)의 부탁으로 장치는동하면 어수리(長箭郡東下面於水里)김경호(金京浩)의 소유토지인 통천군벽양면향천리(通川郡碧養面香泉里)답일천일백삼십평에대한 십원도지세이긔분 일원오전을 체납한것을 긔회로 차압을하여노코 경매입찰에 붓첫다는데 어소식을 들은 전긔지주는 체납금을 가지고가서 차압해제를 요구하엿스에도불구하고 해제를 불긍하아니라 보증금백원을 내어야된다고한후 다액의 보증금으로말미암아 토지차압해제를 불긍케하고 매평팔전식으로 구십오원에 장두익의 장인(丈人)리원조(李元俊)명의로 락찰케하엿다는것이라는바 이러케 직권을 람용하야 일원오전체납에 일천여평을 자긔동요에게 매수케한것이라고한다

定州五山高普校에 三千圓自進喜捨

昌城姜鳳瑞氏特志

【定州】평북창성군(昌城郡)에현주하는 실업가강봉서(姜鳳瑞)씨는 현금삼천원을 오산고보(五山高普)에 자진 기부하엿스므로 동교에서는 감사하야 마지안는다한다 씨는 현재창성산금주식회사취체역(昌城產金株式會社取締役)으로 앞으로도 여러방면에 만흔 연조가잇슬것이라한다 의외에원조를 밧비든산고보(五山高普)에서는 다년현안중에 잇섯스나 예산부족으로 실현치못하든 기성회실(期成會室)(採賓用別館)을 대규모로 계측하야회부형지방유지 내외인사의 래객에게 불편이업도록하고저 하야 불원에 별관(別館)신축에 착수하게되엿다한다(寫眞은姜鳳瑞氏)

咸安 全朝鮮弓術大會

▲期日 五月五、六、七三日間

▲場所 咸安邑儀鳳亭

◇主催 咸安儀鳳亭

◇後援 朝鮮日報社咸安支局

獨逸特許美肌料스킨호르몬性라세란配合

朝の若肌

マスター・コールドクリーム 마스타-콜드크림

夜つけてパ!

淋疾

京都帝國大學化學研究所創製

京都帝國大學附屬病院泌尿器科 醫學博士 片山義郎先生 實驗報告

元東京市電氣局病院泌尿器科醫長 醫學博士 橫尾守中先生 實驗報告

梅毒에對한六〇六號와가티淋疾治療의特殊靈効에잇서서『銀』을凌駕하는것이업슴은臨床界一致의定說이나 從來와가튼藥化學으로서는銀內服의必須條件인銀을極微粒分子化식힌것이나또胃中의鹽類蛋白等의化合에依한治効減殺를回避식히는油類媒分散도다가치不可能한關係엿슴으로 겨우局所注入에利用되는程度에끈치고 一方古來로慣用되여오던白檀油는胃腸障害의副作用이激甚하야서 充分한奏効를보기까지의連服을困難케함으로、茲에淋疾治療法은아조길이막혀서醫家와、患者나다헛되이傍視하야、症狀의進行을그대로둘수박게업는狀態로되얏슴은임의오랜일입니다。

◆◆

治効卓越한安全…… 銀オルガノゾル白檀油

接殺菌消炎作用을하고또溶媒—白檀油도單一服用의境遇와가튼副作用이업고 尿에極微粒과가치流出되야서 尿道의防腐、消毒을營爲하면서相乘的藥効를顯著히短縮식히는것은知名臨床家의實證으로明白하여진바입니다。

그런데過般金屬オルガノゾル製法——即金屬微粒子를有機溶媒에分散식힌世界的新發見을完成식혀서 ... 博士小田切理學士와協力銀白檀油中에極微粒子로分散 ... 應用研究를계속하든中드듸여그것을成就하고世界어느나라에서도企及치못할『銀オルガノゾル白檀油』를製出하야バロール라는名稱으로처서널니天下에公表하는바입니다。

× ×

京都帝國大學化學研究所의特許施設인理化學的操作으로서堀場博士小田切理學士監督下에嚴製된バロール의銀分子는顯微鏡下에도불수가읏는만큼한極微粒임으로吸收深達力이大端히迅速하야서 尿道粘膜、皺襞海綿體組織內는勿論、攝護腺、副睪丸、婦人의膣、子宮、腎盂等의器質깁히潛在한淋菌病原巢에直도빠지지안코浸透、

本劑의特色

一、從來의銀局所注入劑는顆粒이너무커서吸收가良好치못하고 ...

一、バロール는血管淋巴管에內攻하는特性을가지고잇合니다。그럼으로淋毒性內部疾患에 ... 治療에도不可缺한原因療劑로서、이것은バロール가綜合的治淋藥으로서本格的治療의主力에推奬되는바이니、敢히臨床家諸者各位의實驗을顯하나다。

ハロール

銀コロイド內服 治淋新藥(製法特許)

適應症 淋毒性尿道炎、膀胱카타르、淋巴腺炎、攝護腺炎、副睪丸炎、子宮內膜炎、腎盂炎、女子尿道炎(淸毒) 喇叭管炎、婦人淋毒性疾患

代用藥업다 本劑는本邦에서처음으로된銀オルガノゾル白檀油임으로、類似品업다。買求하실時는京都帝國大學化學研究所製品ハロール라고指定하시오

◎ハロール는全國各地有名藥店藥種商에販賣함

藥價 一圓八十錢 三圓五十錢 五圓五十錢 十圓 送料內地十五錢

文獻進呈 皮膚科紀要第二十二卷第三號拔刷・京都帝國大學醫學部皮膚科泌尿器科敎室講師醫學博士・片山義郎先生記述文獻

發賣元 大木合名會社 東京市神田區鍛冶町大通(神田驛前電車通) 振替東京五四〇番・代表電話神田二一〇五番 支店 大阪市東區淡路町二丁目 振替大阪七七九五番・電話北濱三六九番

特別議會提出될 經濟關係法案 (三)

產統法修正案

重要產業統制法 改正理由

現行의 重要產業統制法은 今年八月十日로써 五個年의 施行期間이 滿了되나 이것이 本法을 改正하는 한 動機가 되나 基本的으로는 經濟界의 情勢가 變化하기때문에 現行統制法이 時代에 適合치안케된 關係이다。

昭和五、六年 濱口內閣時代에 日本產業界는 大戰當時와 [illegible] 生產能力의 過剩 [illegible] 米國의 株式恐慌이 [illegible] 그런데 日本에 잇서서는 金 [illegible] 生產 [illegible] 深刻 [illegible] 無 [illegible] 를 보이엇다 [illegible] 生產者에게 生產 [illegible] 販賣에 關하야 自治的統制協定을 시키어 必要에따라서는 政府도 適當한 援助를할것을 主眼으로하야 濱口內閣下에 立法된것이 現行法인데 이러한 業界로보아 이法律은 [illegible] 法이라고 [illegible] 現行重要產業統制法은 第一段으로 [illegible] 一定事項의 [illegible] 을 命하야 統制協定의 [illegible] 第二段으로는 必要에 應하야 統制를 强化하며 또는 公益保護의 見地에서 統制協定을 變更 又는 取消하기로되어잇다 그러면 이重要한產業이란 무엇을 말하는가 그것은 日本產業界의 構成上 基本이되는 產業을 意味하는것이며 따라서 工業組合等의 對象이되는 中小工業과는 [illegible]의 것이다 現在 指定產業의 種類는 [illegible]

[illegible] 그러나 [illegible] 改正의 主眼點이 [illegible] 本位에서 消費者의 利益擁護에 [illegible] 上相下의 政務次官으로 制定 [illegible]

改正案決定까지

昨年八月 [illegible] 小川氏 [illegible] 一、[illegible] 二、[illegible] 存續 [illegible] 改正 [illegible] 一、現行統制法의 構成이 形式的이어서 現實의 [illegible] 要求하는 統制와 合致하지 [illegible]

朝鮮內肥料統制도 生產·配給·價格

農林局長이 農商兩省과 折衝中

特殊事情은 朝窒保護點

農村의 都市產業資本에 對抗을 밧는 重要한部面의 하나로 販賣肥料의 統制는 現內閣農村政策의 重要案件의 하나로되여잇서 이번特別議會에 肥料統制法案을 提出키로되여 大體로보아 無難히 通過될것으로보리라고하는데 朝鮮으로보아도 昨冬硫安肥料의 法外의 昂騰으로 辛酸한苦痛을嘗한經驗도 잇스리이라 現在와가티 販賣肥料에關하야 全然無防備狀態에잇슬수업슴으로 어떤方法으로던지 [illegible] 準備에 期於히 朝鮮도 實施로록 方今 渡東中인 矢島農林局長 山澤農產課長이 法規의 骨子에 關하야 農林、商工兩省과 折衷中이다、그內容은 農林省等의 骨子와 大略가튼것으로、生產、配給、輸出入、價格에까지 잇게되는것인데 朝鮮은 硫安工場이 朝窒一個인만큼 多少事情이 달은點이 잇스리라고한다 그特殊事情이라함은 統制는하되業者保護도充分 考慮치안흘수업다는것이므로 [illegible] 聯을 合한 일을하는것으로全部將來 重要性에 鑑하야 意義잇는일을할생각이다 이에對하야서는一部商人에게 不平이 잇슬런지는 모르나 될수록 一般商人에게 影響을 與치안토록 努力할생각이 [illegible]

自給肥料增產은 西北朝鮮에 注力

南朝鮮은補助撤廢

第二次自給肥料增產計劃은 昭和十一年度以後 十個年計劃을 現在의 九十七億貫生產을 百三十四億貫으로 段當 二百十五貫을 三百貫으로 目標로 實行에 入할터인데 更新計劃에 잇서서는 特히 西北朝鮮의 自給肥增產에 拍車를 加하기로 되엇다 從前의 奬勵로 南朝鮮各道의 自給肥生產은 成績이 조와졋고 또 多作關係도 잇슴으로 更新計劃에 잇서 [illegible] 組合聯合會會長은 廿七日 歸任하야 말하되 今番渡東의 用務는 金融組合의 準備와 關係方面에 金融組合의 實情을 說明하기 爲하야 서이엇는데 大體 順調로 進行되엇다 그리고 事業部新設에 伴하야 各方面과의 折衝을 遂하얏다 金融債券發行이나 事業部新設等으로 對日本內地의 일로 增加하게되엇슴으로 丸之內에 東京事務所를 新設하기로되엇다 事業部는 日本內地의 金融界 金販 [illegible]

金貨와 外貨賣買

波瀾禁止令公布

【웰손二十七日發同盟】過般來 波瀾의 平價切下의 流言이 流布되어、通貨不定狀態를 現出하고잇슴에 對하야、政府當局에서는 人心安定策으로 協議中이든바 몬즈키大統領은 二十七日 爲先 金貨 並 外貨의 自由賣買 及 輸出을 禁止하는旨勅令으로 公布하얏다

金融債의 發行

各方面에서 諒解

【東京電話同盟】矢鍋金組會長 [illegible] 月初以來 渡東이든 矢鍋金融 [illegible] 鮮에의 條件緩和는 注目된다 西北朝鮮에 補助를 支給하고、種子代、指導費、視察費에 各히 補助할 豫定으로 西北朝鮮의 條件緩和는 注目된다 [illegible] 從前의 條件補助를 撤廢할 豫定이다 西北 朝鮮의 肥料 栽培에는 段當 六十錢의 補助를 支給하고 [illegible] 大增產을 行하고 南朝鮮은 肥의 [illegible] 西北朝鮮에 補[illegible]

金賣上價格引上?

密輸出防止見地上

◇……大藏省에서實情을調査

產金業者의 要望에 依하면 朝鮮의 最近年產額은 約五千萬圓으로 되어잇스나 密輸出이 盛行하야 換算되는것만도 三百萬圓이고 그外의것도 年三千萬圓程度는 되리라는 觀測이다 이때문에 市中金價는 恒常賣上價보다 上廻하고 잇슴으로 賣上價引上의 要望이생기게된것이다

【東京電話同盟】最近의 市中金市價의 昂騰에 對하야 產金業者 側에서는 大藏省에 對하야서도 賣上價格의 引上을 要望하고 잇는바 右에 對하야 大藏省當局에서 는 金密輸出의 狀況에 對하야 目下 極力·調査를 急히하고잇는 [illegible] 價格의 [illegible] 方針이다 [illegible] 密輸出의 量이 [illegible] 上價格 [illegible] 引上할수 [illegible] 努力하고잇는데 近近 改訂을 보게되리라고 觀測된다

稅關取締不及境遇

【東京電話同盟】近來朝鮮을 거처서 滿洲國으로向하야 密輸出되는 金이 相當히 巨額에 達하는 關係로 滿洲國에서의 金買上價가 日本에 比하야 노픈때문으로 稅關의 取締를 嚴重히 한다하여도 아주 不及함이 만흔 日銀의 買上價를 引上할수밖에 업다는 方針이라고

朝鮮內鑛區

總五千五百十八區

朝鮮人二千五百

【鑛山課調査】全朝鮮鑛區數는 今年一月現在로 그鑛區數 이것을 所有者別로 보면다 (以下 坪數千坪)

	鑛區數	坪數
朝鮮人	二、[illegible]	[illegible]
外國人	二	[illegible]

는 五千五百十八、坪數二十七億[illegible] 定今年一月現在로 그鑛區數 日本內地人 二、九[illegible] 三、[illegible] 七億九千二百萬坪에 達한바

이것을 十年에比較하면 十年度에는 日本內地人所有鑛區二千五百件、朝鮮人所有一千七百七十九件으로 日本內地人의 增區四百九十四件 朝鮮人七百四十三件으로 朝鮮人의 鑛區數가 激增하엿다

米國諸市場低落

佛國總選擧左翼有利 米國의會社所得稅案

米國의 諸市場은 株式의 急落 치엇는바 今年度의 魚油는 記錄的增産을 示하야 五百萬餘 砂糖等 一齊히 軟化하얏는바 主要原因은 佛蘭西 總選擧의 結果 左翼에 有利히 展開하고 米國議會에서 審議中 共販會社所得稅案 [illegible]

[illegible] 所數는 二萬七千六百廿五坪 容力百十萬五千石인데 各道別의 所數는 다음과갓다 ▲京畿 五、三九〇▲忠北 一、〇二〇▲忠南 二、四五〇▲全北 一、二、六八二▲全南 二、七 三三三▲慶北 四、六〇六▲慶南 二、一〇〇▲黃海 九二〇▲平南 一、二二四▲平北 三、七三▲江原 七〇〇▲咸南 一、七一八

全朝鮮의 農倉現況

三月末現在

十一年三月末現在의 全朝鮮農業倉庫數는 六十五個所에 達하고 그

魚油定量入札

四月分三圓八十錢

魚油共販四月分定量入札은 入札數量 四千四百噸 三菱商事에 三圓八十錢으로 落札 이로 十年產의 魚油는 完全히 販賣量맛 [illegible]

事業部長의 人選에 對하여서는 商工殖產의 方面에 關聯을 가진사람을 總督에 斡旋을 依賴하얏다 日本內地의 起債市場은 더욱 金利가 下向하리라고 보고 看過狀態이다 東拓 滿鐵債가 꿋나면 分明하야질것이다 [illegible] 인 新會社所得稅案에 對하야多大한 不安이 잇는것、巴里의株式市場이 急落한것 그中 佛蘭西銀行株가 休日前에 比하야 四〇〇프랑이나 崩落하고 제비르 電氣도 八五프랑가량 急落하야 外國側의 賣物이 만케 된때문이다 魚의 關係가잇서 共販은 繼續

元山郊外 大精鍊所

住友合資가設置

住友合資에서는 朝鮮의 自家作業鑛山 永中(京畿)高原、仁興(咸南) 診山(全北) 宣川(平北)의五金山의 產金을 一手에 消化하고저 일즉부터 元山郊外文坪에 一大精鍊所를 設置하려고 計畫中이든바 이지음 土地買收를맛치고 總督府의 許解를 得하얏슴으로 近近 着工하기로되엇는데 最初의規模는 百噸處理程度로 하고 將來는 三百噸까지 擴張할計畫이며 所要鑛石은 秋田縣八盛鑛山으로부터 海路로 輸送할터이라한다

氷業者의合同

五月十二日成立

紛糾中의 京城府內氷業者의 合同問題도 겨우 安協이 되아 來五月十二日午後二時부터 京城府民館에서 朝鮮氷業會를 開催하게될터인데 資本金百萬圓、四分의一拂込으로 會社의 名은 京城製氷株式會社라 하기로되엇다그리고 社長은 吉永氏로 大師[illegible]內定되고잇다

鐵·青界消息

○全南山氣泉九分割高[illegible] 山氣泉會社에서는 來月廿五日 東京에서 定期總會를 열고九分配當을 附議키로 決定하 [illegible]

經濟寸鐵

○日本內地米 生產費問題가 이번에는 安協되것 갓다는말이잇다 ○이곳에는 그러케보되는 事情도 생각할일 ○金密輸出이 안생길것을 大藏省當局者는 모를理가 잇나 ○金을 密輸出하여자 그利益가 업도록 그買上價格을 時時改正한다면 取締지안흘라도 自然 ○金密輸出을 막기爲하야 金買上價格을 노피라고 過般朝鮮總督府에서 大藏省에 向하야 要求하엿는데 이번에는 日本內地의 產金業者도 그리하올 要望하엿다고 ○그러나 朝鮮米에 對한 差別的 生產費로나 되지안흘가함이 念慮

[illegible] 入京할터이라고 [illegible] 三十日朝 한가지로入京카 [illegible] 博氏(朝鮮汽船社長)는 廿九日 [illegible]

○朝鮮重役全部入京 朝鮮取締役 岡田永太郞氏監査役堀新氏의 이번의 定期總會에서取締役으로 選任될標本幹雄氏(日本郵船專務)林友作氏(前近海郵船課長)는 三十日朝 한가지로入京카 博氏(朝鮮汽船社長)는 廿九日 入京할터이라고

○殖銀理事補選 大藏省에 伴하는理事 補選에 對하야는 結局 八月의 定期總會에서 補選할모양이라고 하는데 大藏省의 現任事務官級人에서 選任되리라는 말이 잇스나 그點은 柴田(?)氏가 補選케될터이라고 [illegible]

○京城商議役員會 京城商議에서는 七日 役員會를 열고 林賢(?)社 對하야 今明日中 任會人을 選定하야 卅日 午後二時 役員會에 決定키로 되엇다

商況 (廿八日)

株式 保勢裡往來

前場保勢 昨後場에 多少의 彷徨人氣로 不振의 市勢를 보히 朝新은 不變의 廿七圓四十錢 東新도 不變의 廿八圓八十錢 產도 亦是 不變의 六十八圓五十錢 大新은 七錢低인 七十四圓二十錢 十錢이 잇서 各銘柄가 잇슨뒤 東新八圓九의 步調를 示하고 朝新은 七圓四十錢 東新百廿八圓七十錢 日產六十八圓 二十錢의 大引으로 閑散의 模樣이엇다

後場稍强 今場에는 多少硬化하야 東新六十錢高인 百二十九圓三十錢 日產二十錢高인 六十八圓四十錢 大新七十四圓四十

期米 一般入氣彷徨

前場小弛 昨後場阪地三十二圓三十二錢止의 共히 二十九圓九十四錢에 新限當限共히 의後場人氣로 朝新의 二十九圓 十五錢인 引高 阪地初付三十二圓三十錢에 初付後 阪地三十一錢까지 小弛하얏다가 九十三錢인 二十錢에 止하였다

後場保勢 不振의 二十九圓九十錢에 始付하야 稍弱이 잇슨 作하야 九十四錢에 止하얏다

阪仁稍漸擴稍

二百四十餘丁

阪地는 新甫六限이 三十二圓七十九의 低位를 示하얏 [illegible]

朝取前場實物賣買

京城天然氷	一四〇〇
三菱化成電氣	一〇三〇
金剛電鐵新	二七七〇
京南鐵道	二八一〇
日清製粉	三五〇〇
滿洲炭鑛	一一九〇
東拓新	九五〇
日立工業	一一〇〇
北鮮製紙	一八五〇
賣買高	一二〇〇枚

東京國債市場

甲五分利	一〇二一〇
一回四分利	一〇二三〇
二回四分利	一〇二〇五
佛貨四分利	一九六二五

朝取期米取組內容

◆賣方 ◆買方

	中	限	
[illegible]	[illegible]	[illegible]	[illegible]

今後議會中心

强氣의所見點

將來新飛躍目標

[illegible]

當限의一代記

步幅은百二丁

今前場으로써 終焉을告한 當限은 去二月一日에 二十九圓二十錢인 十一丁上朝로 發會한後一時五十一錢까지 昂騰하얏다가 朝鮮米實收高의 比二回豫想三萬二千餘石의 增加와 一月末日 朝鮮短期貯藏의 解除를 [illegible]

各地受渡石數

	石數	價格
大阪	三三、〇〇〇	三二、五〇
東京	八、五〇〇	三一、七〇
神戶	四、〇〇〇	三〇、二〇
下關	七、一〇〇	三一、四〇
京都	一、三〇〇	三一、三〇
名古屋	一、五〇〇	三一、五〇
仁川	一〇、一〇〇	二九、五〇
群山	五、〇〇〇	二九、四〇
木浦	六、九〇〇	二九、四〇
大邱	五、一〇〇	二九、二〇
釜山	一〇〇	

各地正米

京城不變 月末關係로 遣方은 形勢觀望인데 市況閑散裡에 保勢로 ㊤三等 二十九圓三十錢 同四等 二十九圓

仁川頭重 奧地出廻薄으로 市場實物이 적으나 過月待로賣

市場六感

株 ▲高價의 大取組이든 當時納會도 平穩하엿스나 市勢는 依然 保勢圈內에서 彷徨의 거름이 繼續된다 ▲이것은 무엇을 暗示하는것인가 오늘에잇서 新規의材料가 업시 市勢는 勝勢를 못되는것으로 面에 숨은 惡材料가 잇슴을 말하는것이 아닐는지 ▲이點에잇서 지난三月廿三日의 東新百十九圓高를 大底入으로 보기가 어려웁다는말도 一理가 잇서 들린다 ▲迫到한特別議會가 果然 平凡케될는지 그럿치안코 現資本主義經濟機構의

米 ▲三月一日에 誕生한 當限은 今前場으로써 最終을 告하엿는데 그步幅은 僅히 百一丁으로 너머나 閑散을極하엿다 ▲그런데 昨今 九圓六十二錢까지 昂騰하든 市勢가 今朝에 ╳하야 突賈의 投物續出로 二十餘丁의 反落을 하엿스니 渡米難보다 오히려 受米難?▲渡米難이 업지안흘 리라는 觀測의 小口買方이 大狼

의 異常을 憂慮케하는 廣田內閣의 財政經濟政策을 中心으로 한바탕의 波瀾이 잇슬 ?도 생각이 든다 ▲어떠튼 지 買方의 頭上에는 明朗性이 缺한것만은 거의事實……

狽로군▲그런데 中限의當限에 ╳한後의 市勢는 또한如何히 展開될모양인구、昨今米界의事情으로 보아서 別波紋이 업슬 것을 可期▲當限이 떠러진 代身에 七限이 誕生하게되엿다 實로 七限은 天災戰의 風雲性을 含有한만큼 이룹부터 波瀾萬量을 可期▲그런데 萬人이면 萬人이 모다 米價의 前途高를 主張하니 그 目標의 高價가 果然 어데까지?▲大阪市場關係者의 어떠한 會合席上에서 當高米價 四十圓을 主張하는者가 잇섯다고 그분은 누구인지는 몰으나 謂之四十圓君이라고하라 그反面의 二十圓君은 그누구?

堂島期場情報

【大阪電話】月末整理의 整理로 市勢가 保勢圈內를 彷徨하는바 今前場으로 納會되야 期近의 動向이 가장 注目되는데 當限이 當限인 만큼 實需不振으로 賣方이 優勢가 적어 結局에 乘換 或은 解合에 受渡도 적어 四千石으로 觀測되는바 今前場의主要한 賣買方은 다음과갓다 賣方 東京側 中京側 地場筋 買方 朝鮮側 正米側 株式側

先限

●三〇〇〇 ㊥五〇〇 ㊂五〇〇
○一〇〇 ㊣二〇〇 ㉠三〇〇
㊟一〇〇〇 東一〇〇〇 ㊍一〇〇 ㊞五〇〇

木浦稍騰

月末關係로 實地買渡薄으로 不振하나 淸算强硬과 變叫噴價十錢稍騰인데 ㊤三等廿九圓五十錢 四等廿九圓三十錢 一等白米十三圓

群山硬化

地方的動購이 爲替理由로 日本內地期米의 買付에 伴하야 市中화강、一時 硬化이 잇스나 ●三等二十八圓六十錢 一等白米十一圓九十錢

大邱昂騰

昨來의 大邱地方의 需要로 一等白米十二圓四十錢 四十五錢이엇는데 ㊂三等二十九圓 六十錢 一等二十九圓 [illegible] ●三等二十九圓 三十錢 四等二十九圓

釜山強硬

大邱의 買付로 ●三等二十九圓三十錢 四等二十九圓 一等白米十二圓二十七錢

今日財界 (廿八日)

[illegible]

光皿 木株 康益厦商店 京城府黃金町二丁目 金益證券株式會社 電本局⑵五一八六

株式 期米 玉 柳來性商店 仁川府本町 電話(局)七二七 七三〇

期米 福 仁川本町 吉村榮左工門商店

金·白·銀·金 買 賣 大陸商會 京城府茶屋町壹〇番地(小廣橋側) 電話本(2)三三一六番 振替京城五壹五四番 地方註文 代金引換販賣 送料先金

金國 廿八日

◆海外經濟◆ [illegible]
◆朝鮮銀行券◆ [illegible]
◆日本銀行券◆ [illegible]
◆京城手形交換◆ [illegible]
◆東京金利◆ [illegible]
◆大阪金利◆ [illegible]

國 廿八日

◆對外爲替◆ [illegible]
◆金賣入價◆ [illegible]
◆東京市中銀價◆ [illegible]
◆京城市中金銀價◆ [illegible]
◆京城正米◆ [illegible]
◆仁川正米大豆◆ [illegible]
◆京城綿絲◆ [illegible]

國 廿八日

◆京城綿糸布市況◆ [illegible]
◆京城綿布◆ [illegible]
◆鐵油市價◆ [illegible]
◆京城肥料價◆ [illegible]
◆大連特產市況◆ [illegible]
◆日本產物市況◆ [illegible]
◆滿洲市況◆ [illegible]

國 廿八日

◆朝鮮內各地期米◆ [illegible]
◆各地正租市況◆(單位圓) [illegible]
◆日本各地期米◆ [illegible]
◆大阪綿糸◆ [illegible]
◆大阪綿花◆ [illegible]
◆各地人絹◆ [illegible]
◆大阪砂糖◆ [illegible]
◆海外砂糖◆ [illegible]
◆橫濱生糸◆ [illegible]

國 廿八日

◆朝取短期◆ [illegible]
◆東京短期◆ [illegible]
◆東京長期◆ [illegible]
◆大阪短期◆ [illegible]
◆朝取期米賣買高◆ [illegible]
◆朝取期米◆ [illegible]
◆大阪長期◆ [illegible]
◆大阪短期取組◆ [illegible]
◆大阪期米◆ [illegible]
◆東京期米◆ [illegible]
◆大阪市中在米高◆ [illegible]
◆大阪正米標準價◆ [illegible]
◆大阪期米取組◆ [illegible]